

Bundesgesetzblatt ¹⁸⁸⁹

Teil I

G 5702

2011 **Ausgegeben zu Bonn am 29. September 2011** **Nr. 49**

Tag	Inhalt	Seite
20. 9. 2011	Verordnung zur Änderung der Energiesteuer- und der Stromsteuer-Durchführungsverordnung FNA: 612-20-1, 612-30-1	1890
26. 9. 2011	Erste Verordnung zur Änderung handelsklassenrechtlicher Vorschriften FNA: 7849-2-1-10, 7849-2-1-8, 7849-2-1-9, 7843-6-1, 7849-2-4-1	1914
26. 9. 2011	Verordnung über die Zuteilung von Treibhausgas-Emissionsberechtigungen in der Handelsperiode 2013 bis 2020 (Zuteilungsverordnung 2020 – ZuV 2020) FNA: neu: 2129-55-1	1921
12. 9. 2011	Berichtigung des Gesetzes zur Anpassung der Vorschriften über den Wertersatz bei Widerruf von Fern- absatzverträgen und über verbundene Verträge FNA: 400-1	1942

Hinweis auf andere Verkündungsblätter

Abweichendes Landesrecht	1943
------------------------------------	------

**Verordnung
zur Änderung der Energiesteuer- und der Stromsteuer-Durchführungsverordnung**

Vom 20. September 2011

Es verordnen

- das Bundesministerium der Finanzen auf Grund des § 66 Absatz 1 Nummer 3 Buchstabe a bis c, Nummer 4 Buchstabe a und b, Nummer 5 Buchstabe a bis c, Nummer 6 Buchstabe a, Nummer 7 Buchstabe a, Nummer 8 Buchstabe a und b, Nummer 9 Buchstabe a, d und e, Nummer 10 Buchstabe d, Nummer 11 Buchstabe a, b und d, Nummer 12, 14 und 18 Buchstabe a bis c des Energiesteuergesetzes sowie auf Grund des § 11 Nummer 2, 4, 5, 7 und 8 Buchstabe a bis c, Nummer 9 Satz 1, Nummer 10 und 11 des Stromsteuergesetzes, von denen § 66 Absatz 1 Nummer 3 Buchstabe a und Nummer 5 des Energiesteuergesetzes durch Artikel 6 Nummer 38 Buchstabe a Doppelbuchstabe cc und dd des Gesetzes vom 15. Juli 2009 (BGBl. I S. 1870) neu gefasst, § 66 Absatz 1 Nummer 6 des Energiesteuergesetzes durch Artikel 6 Nummer 38 Buchstabe a Doppelbuchstabe ee des Gesetzes vom 15. Juli 2009 (BGBl. I S. 1870) geändert sowie § 11

des Stromsteuergesetzes durch Artikel 2 Nummer 8 des Gesetzes vom 15. Juli 2006 (BGBl. I S. 1534) neu gefasst und § 11 Nummer 10 Satz 1 des Stromsteuergesetzes durch Artikel 8 Nummer 4 des Gesetzes vom 9. Dezember 2010 (BGBl. I S. 1885) geändert worden sind,

- das Bundesministerium der Finanzen im Einvernehmen mit dem Bundesministerium für Umwelt, Naturschutz und Reaktorsicherheit auf Grund des § 66 Absatz 1 Nummer 11b des Energiesteuergesetzes, der durch Artikel 1 Nummer 12 des Gesetzes vom 18. Dezember 2006 (BGBl. I S. 3180) eingefügt worden ist:

Artikel 1

**Änderung der
Energiesteuer-Durchführungsverordnung**

Die Energiesteuer-Durchführungsverordnung vom 31. Juli 2006 (BGBl. I S. 1753), die zuletzt durch Artikel 6

der Verordnung vom 1. Juli 2011 (BGBl. I S. 1308) geändert worden ist, wird wie folgt geändert:

1. Die Inhaltsübersicht wird wie folgt geändert:
 - a) Nach der Angabe zu § 1a werden folgende Zwischenüberschrift und folgende Angaben eingefügt:

„Zu den §§ 1 bis 2 des Gesetzes

§ 1b Ergänzende Begriffsbestimmungen zum Gesetz

§ 1c Steuertarif für schwefelhaltige Energieerzeugnisse“.
 - b) In der Angabe zu § 10 werden die Wörter „Anlagenbegriff und“ vorangestellt.
 - c) Die Zwischenüberschrift nach der Angabe zu § 23 wird wie folgt gefasst:

„Zu den §§ 8, 9, 9a, 14, 15, 16, 22 und 23 des Gesetzes“.
 - d) Nach der Angabe zu § 42 wird folgende Zwischenüberschrift eingefügt:

„Zu § 18a des Gesetzes“.
 - e) Vor der Angabe zu § 50 wird folgende Angabe eingefügt:

„§ 49a Abgabe von sonstigen Energieerzeugnissen“.
 - f) Nach der Angabe zu § 84 wird folgende Angabe eingefügt:

„§ 84a Allgemeine Erlaubnis“.
 - g) Die Angabe zu § 93 wird wie folgt gefasst:

„§ 93 Steuerentlastung für zum Verheizen oder in begünstigten Anlagen verwendete Energieerzeugnisse“.
 - h) Die Angabe zu § 94 wird wie folgt gefasst:

„§ 94 Steuerentlastung für Biokraftstoffe“.
 - i) Nach der Angabe zu § 100 wird folgende Angabe eingefügt:

„§ 100a Verwendung von Wärme durch andere Unternehmen“.
 - j) Die Angabe zu § 102 wird wie folgt gefasst:

„§ 102 Steuerentlastung für den öffentlichen Personennahverkehr, Allgemeines“.
 - k) Nach der Angabe zu § 102 werden folgende Angaben eingefügt:

„§ 102a Steuerentlastung für den öffentlichen Personennahverkehr mit Schienenbahnen

§ 102b Steuerentlastung für den öffentlichen Personennahverkehr mit Kraftfahrzeugen“.
2. § 1 wird wie folgt geändert:
 - a) Satz 1 wird wie folgt geändert:
 - aa) In Nummer 13 werden die Wörter „zuletzt geändert durch Verordnung (EG) Nr. 402/2006 der Kommission vom 8. März 2006 (ABl. EU Nr. L 70 S. 35)“ durch die Wörter „die zuletzt durch die Verordnung (EU) Nr. 1063/2010 (ABl. L 307 vom 23.11.2010, S. 1) geändert

worden ist“ und der Nummer 13 abschließende Punkt durch ein Semikolon ersetzt.

- bb) Folgende Nummern 14 und 15 werden angefügt:

„14. Stromsteuer-Durchführungsverordnung: die Stromsteuer-Durchführungsverordnung vom 31. Mai 2000 (BGBl. I S. 794), die zuletzt durch Artikel 2 der Verordnung vom 20. September 2011 (BGBl. I S. 1890) geändert worden ist, in der jeweils geltenden Fassung;

15. lose Ware:

unverpackte Energieerzeugnisse in einem Behältnis, das entweder Bestandteil des Beförderungsmittels oder ein ISO-Tankcontainer ist, sowie unverpackte Energieerzeugnisse in anderen Behältnissen mit einem Volumen von mehr als 210 Litern Inhalt.“

- b) Satz 2 wird wie folgt gefasst:

„Die Begriffsbestimmung nach Satz 1 Nummer 1 gilt für § 21 Absatz 1 Satz 1 und § 65 Absatz 1 Satz 1 Nummer 2 und 3 des Gesetzes entsprechend und die Begriffsbestimmung nach Satz 1 Nummer 15 gilt für § 4 Nummer 3 des Gesetzes entsprechend.“

3. Nach § 1a werden folgende Zwischenüberschrift und die folgenden §§ 1b und 1c eingefügt:

„Zu den §§ 1 bis 2 des Gesetzes

§ 1b

Ergänzende Begriffsbestimmungen zum Gesetz

(1) Als andere Waren im Sinn des § 1 Absatz 3 Satz 1 Nummer 2 des Gesetzes, die ganz oder teilweise aus Kohlenwasserstoffen bestehen, gelten nicht:

1. Klärschlamm nach § 2 Absatz 2 Satz 1 und 4 der Klärschlammverordnung vom 15. April 1992 (BGBl. I S. 912), die zuletzt durch Artikel 9 der Verordnung vom 9. November 2010 (BGBl. I S. 1504) geändert worden ist, in der jeweils geltenden Fassung,
2. Siedlungsabfälle des Abfallschlüssels 20 03 nach der Anlage zu § 2 Absatz 1 der Abfallverzeichnis-Verordnung vom 10. Dezember 2001 (BGBl. I S. 3379), die zuletzt durch Artikel 7 des Gesetzes vom 15. Juli 2006 (BGBl. I S. 1619) geändert worden ist, in der jeweils geltenden Fassung und
3. andere Abfälle nach der Anlage zu § 2 Absatz 1 der Abfallverzeichnis-Verordnung, in der jeweils geltenden Fassung, die im Durchschnitt einen Heizwert von höchstens 18 Megajoule je Kilogramm haben. Die Ermittlung des durchschnittlichen Heizwerts erfolgt
 - a) monatlich je Verbrennungslinie oder
 - b) bezogen auf einzelne oder mehrere Abfalllieferungen, wenn der Heizwert durch reprä-

sentative Referenzanalysen nachgewiesen ist.

(2) Eine Verwendung von Energieerzeugnissen zum Verheizen im Sinn des § 1a Satz 1 Nummer 12 des Gesetzes liegt nicht vor, wenn das Energieerzeugnis ausschließlich zur Beseitigung seines Schadstoffpotenzials oder aus Sicherheitsgründen verbrannt wird oder wenn Energieerzeugnisse ausschließlich aus Sicherheitsgründen zum Betrieb von Zünd- oder Lockflammen verwendet werden.

(3) Im Sinn des § 1a Satz 1 Nummer 14 des Gesetzes gelten nur solche gasförmigen Energieerzeugnisse als beim Kohleabbau aufgefangen, die aus aktiven oder stillgelegten Kohlebergwerken stammen.

(4) Als andere vergleichbare Abfälle im Sinn des § 2 Absatz 4 Satz 2 des Gesetzes gelten Energieerzeugnisse, die gebraucht oder verunreinigt sind und somit nicht mehr ohne weitere Aufbereitung zu ihrem ursprünglichen Verwendungszweck eingesetzt werden können. Andere vergleichbare Abfälle nach § 2 Absatz 4 Satz 2 des Gesetzes sind auch Rückstände aus der Alkoholgewinnung und Alkoholrektifikation, die zu den in § 2 Absatz 3 des Gesetzes genannten Zwecken verwendet oder abgegeben werden.

§ 1c

Steuertarif für schwefelhaltige Energieerzeugnisse

Energieerzeugnisse nach § 2 Absatz 4 Satz 2 des Gesetzes werden bei einem Schwefelgehalt von mehr als 50 Milligramm je Kilogramm abweichend von § 2 Absatz 3 Satz 1 Nummer 1 Buchstabe a des Gesetzes ausschließlich nach dem Steuersatz des § 2 Absatz 3 Satz 1 Nummer 1 Buchstabe b des Gesetzes versteuert.“

4. In § 2 Absatz 2 Satz 1 wird jeweils nach der Angabe „§ 1a“ die Angabe „Satz 1“ eingefügt.

5. Nach § 4 Absatz 1 Satz 1 wird folgender Satz eingefügt:

„Die Zulassung kann mit Nebenbestimmungen nach § 120 Absatz 2 der Abgabenordnung verbunden werden.“

6. In § 6 Absatz 2 wird der Klammerzusatz „(§ 120 Abs. 2 der Abgabenordnung)“ durch die Wörter „nach § 120 Absatz 2 der Abgabenordnung“ ersetzt.

7. § 10 wird wie folgt geändert:

a) In der Paragrafenüberschrift werden die Wörter „Anlagenbegriff und“ vorangestellt.

b) Absatz 1 Satz 4 wird wie folgt gefasst:

„Bei in sich geschlossenen Anlagen zur gekoppelten Erzeugung von Kraft und Wärme, die ausschließlich wärmegeführt betrieben werden und über keinen Notkühler verfügen, kann der Nutzungsgrad den technischen Beschreibungen entnommen werden.“

c) Absatz 3 wird wie folgt gefasst:

„(3) Der Berechnung des Nutzungsgrads von Anlagen zur gekoppelten Erzeugung von Kraft und Wärme wird ein Kraft-Wärme-Kopplungsprozess zugrunde gelegt, der alle Wärmekraftmaschinen einschließt, die an einem Standort in Kraft-Wärme-Kopplung (KWK) betrieben werden und miteinander verbunden sind. Zum Kraft-Wärme-Kopplungsprozess nach Satz 1 gehören nicht:

1. Dampfturbinen (Wärmekraftmaschinen), die im Kondensationsbetrieb gefahren werden,
2. nachgeschaltete Dampferzeuger, die hinter der KWK-Kraftmaschine Dampf direkt in ein mit der KWK-Anlage gemeinsam genutztes Netz einspeisen,
3. nachgeschaltete Abluftbehandlungsanlagen,
4. Zusatzfeuerungen, soweit die damit erzeugte thermische Energie nicht in mechanische Energie umgewandelt wird, sondern vor der Wärmekraftmaschine ausgekoppelt wird,
5. Zusatzfeuerungen, soweit die damit erzeugte thermische Energie zwar in mechanische Energie umgewandelt wird, aber keine Nutzung der dabei anfallenden Restwärme stattfindet, und
6. Hilfskessel, die die Dampfversorgung beim Ausfall einer Kraftmaschine (Motor oder Gasturbine) sicherstellen.

Abluftbehandlungsanlagen im Sinn des Satzes 2 Nummer 3 sind insbesondere Rauchgasentschwefelungsanlagen, Rauchgasentstickungsanlagen sowie Kombinationen davon. Wärmekraftmaschinen im Sinn des Satzes 2 Nummer 4 sind insbesondere Dampfturbinen und Stirlingmotoren. Zur Berechnung des Jahresnutzungsgrads ist die als Brennstoffwärme verwendete Energie aus Energieerzeugnissen heranzuziehen, die vor der Erzeugung mechanischer Energie zugeführt wird. Dabei ist auf den Heizwert (H_i) abzustellen.“

d) Absatz 4 Satz 5 wird wie folgt gefasst:

„Im Fall des Satzes 4 müssen die Messvorrichtungen zur Erfassung der eingesetzten Energieerzeugnisse geeicht sein.“

e) Nach Absatz 4 wird folgender Absatz 4a eingefügt:

„(4a) Einheiten zur gekoppelten Erzeugung von Kraft und Wärme an unterschiedlichen Standorten, auch im Verbund mit anderen Stromerzeugungseinheiten und Einheiten zur ausschließlichen Erzeugung von Wärme, gelten als eine Anlage zur gekoppelten Erzeugung von Kraft und Wärme nach § 3 Absatz 1 Satz 1 Nummer 1 und 2 und § 53 Absatz 1 Satz 1 Nummer 1 und 2 des Gesetzes, sofern die Steuerung der Anlagen zur gekoppelten Erzeugung von Kraft und Wärme sowie der anderen möglichen Stromerzeugungseinheiten und Wärmeerzeugungseinheiten zentral erfolgt, der Betreiber zugleich der Eigentümer der Einheiten zur gekoppelten Erzeugung von Kraft und Wärme ist, er

- die ausschließliche Entscheidungsgewalt über die Einheiten besitzt und der erzeugte Strom zumindest teilweise in das Versorgungsnetz eingespeist werden soll. Im Fall des Satzes 1 ist ein Gesamtjahresnutzungsgrad für alle zur Anlage gehörenden Einheiten zur gekoppelten Erzeugung von Kraft und Wärme zu ermitteln. Eine Abrechnung im Sinn des Absatzes 4 Satz 4 ist nicht zulässig.“
- f) In Absatz 5 werden die Wörter „Absätze 1 bis 3 und 4 Satz 1 bis 3“ durch die Wörter „Absätze 1 bis 4 Satz 1 bis 3 und Absatz 4a“ ersetzt.
- g) Folgender Absatz 6 wird angefügt:
- „(6) Eine Entlastung wird nur gewährt, soweit die eingesetzten Energieerzeugnisse auch tatsächlich zur gekoppelten Erzeugung von Kraft und Wärme verwendet worden sind. Energieerzeugnisse, die in den in Absatz 3 Satz 2 genannten technischen Einrichtungen verwendet werden, sind nicht entlastungsfähig.“
8. In § 11a Absatz 1 werden die Wörter „Verordnung vom 11. März 2009 (BGBl. I S. 507)“ durch die Wörter „Verordnung vom 7. April 2010 (BGBl. I S. 399)“ ersetzt.
9. § 14 Absatz 1 Satz 3 wird wie folgt gefasst:
- „Die Erlaubnis kann mit Nebenbestimmungen nach § 120 Absatz 2 der Abgabenordnung verbunden werden.“
10. § 18 Absatz 1 Satz 3 wird wie folgt gefasst:
- „Die Erlaubnis kann mit Nebenbestimmungen nach § 120 Absatz 2 der Abgabenordnung verbunden werden.“
11. Dem § 20 wird folgender Absatz 3 angefügt:
- „(3) Kohlenwasserstoffhaltige Dämpfe, die im Lager aufgefangen werden bei
- a) der Lagerung,
b) der Verladung von Energieerzeugnissen oder
c) der Entgasung von Transportmitteln,
- dürfen im Lager verflüssigt werden. Der Lagerinhaber hat über die aufgefangenen Dämpfe und die verflüssigten Mengen Aufzeichnungen zu führen; die verflüssigten Mengen sind als Zugang im Lagerbuch zu führen.“
12. Die Zwischenüberschrift vor § 23a wird wie folgt gefasst:
- „Zu den §§ 8, 9, 9a, 14, 15, 16, 22 und 23 des Gesetzes“.
13. In § 23a wird nach der Angabe „§ 15 Absatz 5,“ die Angabe „§ 16 Absatz 3,“ eingefügt.
14. § 26 Absatz 3 Satz 4 wird wie folgt gefasst:
- „Die Erlaubnis kann mit Nebenbestimmungen nach § 120 Absatz 2 der Abgabenordnung verbunden werden.“
15. § 27 wird wie folgt geändert:
- a) In Absatz 1 Satz 2 Nummer 2 wird der Klammerzusatz wie folgt gefasst: „(§ 1a Satz 1 Nummer 6, 7 und 9 des Gesetzes)“.
- b) Absatz 3 Satz 4 wird wie folgt gefasst:
- „Die Erlaubnis kann mit Nebenbestimmungen nach § 120 Absatz 2 der Abgabenordnung verbunden werden.“
16. § 32 wird wie folgt geändert:
- a) Dem Absatz 2 wird folgender Satz angefügt:
- „Um Energieerzeugnisse aufteilen zu können, hat der Steuerlagerinhaber als Versender oder der registrierte Versender dem für ihn zuständigen Hauptzollamt den Entwurf der Aufteilungsmitteilung nach amtlich vorgeschriebenem Datensatz unter Verwendung des EDV-gestützten Beförderungs- und Kontrollsystems zu übermitteln.“
- b) Dem Absatz 3 wird folgender Satz angefügt:
- „Um Energieerzeugnisse aufteilen zu können, hat der Steuerlagerinhaber als Versender oder der registrierte Versender dem für ihn zuständigen Hauptzollamt den Entwurf der Aufteilungsmitteilung nach amtlich vorgeschriebenem Datensatz unter Verwendung des EDV-gestützten Beförderungs- und Kontrollsystems zu übermitteln.“
17. Vor § 37a wird folgende Zwischenüberschrift eingefügt:
- „Zu § 14 des Gesetzes“.
18. Dem § 38 Absatz 3 wird folgender Satz angefügt:
- „Die Zulassung kann mit Nebenbestimmungen nach § 120 Absatz 2 der Abgabenordnung verbunden werden.“
19. Dem § 42 Absatz 3 wird folgender Satz angefügt:
- „Die Erlaubnis kann mit Nebenbestimmungen nach § 120 Absatz 2 der Abgabenordnung verbunden werden.“
20. Vor § 50 wird folgender § 49a eingefügt:
- „§ 49a
Abgabe von
sonstigen Energieerzeugnissen
- Andere als in § 4 des Gesetzes genannte Energieerzeugnisse gelten als erstmals im Steuergebiet als Kraft- oder Heizstoff oder als Zusatz oder Verlängerungsmittel von Kraft- oder Heizstoffen abgegeben, wenn der Abgebende einen nach außen hin objektiv erkennbaren Willen offenbart, ein Energieerzeugnis zu den genannten Zwecken abzugeben. Eine erstmalige Abgabe als Heizstoff im Sinn des § 23 Absatz 1 Satz 1 Nummer 1 des Gesetzes liegt bei Energieerzeugnissen nach § 1 Absatz 3 Satz 1 Nummer 2 des Gesetzes dann nicht vor, wenn die Energieerzeugnisse zur Abfallentsorgung ausgesondert oder geliefert werden und nicht ausdrücklich eine Bestimmung als Heizstoff vorgenommen wird.“
21. § 53 Satz 2 wird wie folgt gefasst:
- „Die Erlaubnis kann mit Nebenbestimmungen nach § 120 Absatz 2 der Abgabenordnung verbunden werden.“
22. § 60 wird wie folgt geändert:
- a) In Absatz 3 Nummer 6 wird das Wort „und“ durch das Wort „oder“ ersetzt.

- b) In Absatz 4 Nummer 1 werden nach dem Wort „Luftfahrtunternehmen“ die Wörter „oder in einem Luftsportgerät“ eingefügt.
- c) Absatz 6 wird wie folgt geändert:
- aa) In dem einleitenden Satzteil vor Nummer 1 werden die Wörter „§ 2 der Verordnung vom 18. März 2008 (BGBl. I S. 449)“ durch die Wörter „§ 2 der Verordnung vom 27. April 2010 (BGBl. I S. 540)“ ersetzt.
- bb) In Nummer 1 werden die Wörter „Verordnung vom 11. März 2009 (BGBl. I S. 507)“ durch die Wörter „Verordnung vom 7. April 2010 (BGBl. I S. 399)“ ersetzt.
- cc) In Nummer 2 wird der Klammerzusatz „(BGBl. I S. 2868)“ durch den Klammerzusatz „(BGBl. I S. 2868; 2010 I S. 380)“ ersetzt.
23. § 66 Absatz 1 Satz 2 wird wie folgt gefasst:
„Die Erlaubnis kann mit Nebenbestimmungen nach § 120 Absatz 2 der Abgabenordnung verbunden werden.“
24. § 72 Absatz 2 Satz 2 Nummer 2a wird wie folgt gefasst:
„2a. eine Beschreibung der wirtschaftlichen Tätigkeiten des Unternehmens nach amtlich vorgeschriebenem Vordruck, wenn im Fall des § 37 Absatz 2 Satz 1 Nummer 4 des Gesetzes Kohle steuerfrei für Prozesse und Verfahren nach § 51 Absatz 1 Nummer 1 des Gesetzes verwendet werden soll; die Beschreibung muss es dem Hauptzollamt ermöglichen, das Unternehmen dem Produzierenden Gewerbe zuzuordnen; der maßgebende Zeitraum für die Zuordnung des Unternehmens zum Produzierenden Gewerbe bestimmt sich nach § 15 Absatz 3 Satz 1 der Stromsteuer-Durchführungsverordnung.“
25. § 73 Absatz 1 Satz 2 wird wie folgt gefasst:
„Die Erlaubnis kann mit Nebenbestimmungen nach § 120 Absatz 2 der Abgabenordnung verbunden werden.“
26. In § 83 Absatz 1 werden nach den Wörtern „§ 44 Absatz 1 Satz 1 des Gesetzes“ ein Komma und die Wörter „sofern sie nicht allgemein erteilt ist,“ eingefügt.
27. § 84 Absatz 1 Satz 2 wird wie folgt gefasst:
„Die Erlaubnis kann mit Nebenbestimmungen nach § 120 Absatz 2 der Abgabenordnung verbunden werden.“
28. Nach § 84 wird folgender § 84a eingefügt:

„§ 84a
Allgemeine Erlaubnis

Unter Verzicht auf eine förmliche Einzelerlaubnis wird die steuerfreie Verwendung von Erdgas nach Maßgabe der Anlage 1 zu dieser Verordnung allgemein erlaubt.“
29. Dem § 85 wird folgender Absatz 7 angefügt:
„(7) Die Absätze 1 bis 6 gelten nicht für den Inhaber einer allgemeinen Erlaubnis (§ 84a). Das zuständige Hauptzollamt kann jedoch Überwachungsmaßnahmen anordnen, wenn sie zur Sicherung der Steuerbelange erforderlich erscheinen. Insbesondere kann das Hauptzollamt anordnen, dass der Inhaber der allgemeinen Erlaubnis über den Bezug und die Verwendung des Erdgases Aufzeichnungen führt und die Aufzeichnungen dem Hauptzollamt vorlegt.“
30. § 87 wird wie folgt geändert:
- a) Dem Absatz 1 wird folgender Satz angefügt:
„Erfolgt die Festsetzung der Steuer erst, nachdem die Energieerzeugnisse verbraucht oder ausgeführt worden sind, wird abweichend von Satz 3 die Steuerentlastung gewährt, wenn der Antrag spätestens bis zum 31. Dezember des Jahres gestellt wird, das auf das Kalenderjahr folgt, in dem die Steuer festgesetzt worden ist.“
- b) In Absatz 3 Satz 1 werden die Wörter „in Verbindung mit § 46 Absatz 2 Nummer 1“ durch die Wörter „in Verbindung mit § 46 Absatz 2 Nummer 2“ ersetzt.
- c) In Absatz 4 Satz 1 werden die Wörter „die amtliche Bestätigung nach § 46 Absatz 2 Nummer 2 Buchstabe c“ durch die Wörter „eine amtliche Bestätigung nach § 46 Absatz 2 Nummer 2 Buchstabe c oder Absatz 2a“ ersetzt.
31. Dem § 88 Absatz 1 wird folgender Satz angefügt:
„Erfolgt die Festsetzung der Steuer erst, nachdem die Energieerzeugnisse in das Steuerlager aufgenommen worden sind, wird abweichend von Satz 3 die Steuerentlastung gewährt, wenn der Antrag spätestens bis zum 31. Dezember des Jahres gestellt wird, das auf das Kalenderjahr folgt, in dem die Steuer festgesetzt worden ist.“
32. § 89 Absatz 1 wird wie folgt geändert:
- a) In Satz 1 werden die Wörter „für die innerhalb eines Entlastungsabschnitts der Steuerentlastungsanspruch entstanden ist“ durch die Wörter „die innerhalb eines Entlastungsabschnitts verwendet oder aus denen innerhalb eines Entlastungsabschnitts Energieerzeugnisse im Sinn des § 4 des Gesetzes hergestellt worden sind“ ersetzt.
- b) In Satz 3 werden die Wörter „in dem der Steuerentlastungsanspruch entstanden ist“ durch die Wörter „in dem die Gemische verwendet oder aus ihnen Energieerzeugnisse im Sinn des § 4 des Gesetzes hergestellt worden sind“ ersetzt.
- c) Folgender Satz wird angefügt:
„Erfolgt die Festsetzung der Steuer erst, nachdem die Gemische verwendet oder aus ihnen Energieerzeugnisse im Sinn des § 4 des Gesetzes hergestellt worden sind, wird abweichend von Satz 3 die Steuerentlastung gewährt, wenn der Antrag spätestens bis zum 31. Dezember des Jahres gestellt wird, das auf das Kalenderjahr folgt, in dem die Steuer festgesetzt worden ist.“
33. Dem § 90 Absatz 1 wird folgender Satz angefügt:
„Erfolgt die Festsetzung der Steuer erst, nachdem die Energieerzeugnisse verwendet worden sind, wird abweichend von Satz 3 die Steuerentlastung gewährt, wenn der Antrag spätestens bis zum

31. Dezember des Jahres gestellt wird, das auf das Kalenderjahr folgt, in dem die Steuer festgesetzt worden ist.“
34. § 91 Absatz 1 wird wie folgt geändert:
- a) In Satz 3 werden die Wörter „in dem der Steuerentlastungsanspruch entstanden ist“ durch die Wörter „in dem die Kohle in den Kohlebetrieb aufgenommen oder nachdem sie verwendet worden ist“ ersetzt.
 - b) Folgender Satz wird angefügt:

„Erfolgt die Festsetzung der Steuer erst, nachdem die Kohle in den Kohlebetrieb aufgenommen oder verwendet worden ist, wird abweichend von Satz 3 die Steuerentlastung gewährt, wenn der Antrag spätestens bis zum 31. Dezember des Jahres gestellt wird, das auf das Kalenderjahr folgt, in dem die Steuer festgesetzt worden ist.“
35. § 91a Absatz 1 wird wie folgt geändert:
- a) In Satz 3 werden die Wörter „in dem der Steuerentlastungsanspruch entstanden ist“ durch die Wörter „in dem das Erdgas in ein Leitungsnetz für unverteuertes Erdgas eingespeist worden ist“ ersetzt.
 - b) Folgender Satz wird angefügt:

„Erfolgt die Festsetzung der Steuer erst, nachdem das Erdgas in ein Leitungsnetz für unverteuertes Erdgas eingespeist worden ist, wird abweichend von Satz 3 die Steuerentlastung gewährt, wenn der Antrag spätestens bis zum 31. Dezember des Jahres gestellt wird, das auf das Kalenderjahr folgt, in dem die Steuer festgesetzt worden ist.“
36. Dem § 92 Absatz 2 wird folgender Satz angefügt:
- „Erfolgt die Festsetzung der Steuer erst, nachdem Gemische, die bei bewilligten Spülvorgängen angefallen sind, vermischt worden sind oder nachdem Gemische, die versehentlich entstanden sind, festgestellt worden sind, wird abweichend von Satz 3 die Steuerentlastung gewährt, wenn der Antrag spätestens bis zum 31. Dezember des Jahres gestellt wird, das auf das Kalenderjahr folgt, in dem die Steuer festgesetzt worden ist.“
37. § 93 wird wie folgt geändert:
- a) Die Paragraphenüberschrift wird wie folgt gefasst:

„§ 93
Steuerentlastung für
zum Verheizen oder in begünstigten
Anlagen verwendete Energieerzeugnisse“.
 - b) Absatz 1 wird wie folgt geändert:
 - aa) In Satz 1 werden die Wörter „für die innerhalb eines Entlastungsabschnitts der Steuerentlastungsanspruch entstanden ist“ durch die Wörter „die innerhalb eines Entlastungsabschnitts verwendet oder abgegeben worden sind“ ersetzt.
 - bb) In Satz 3 werden die Wörter „in dem der Steuerentlastungsanspruch entstanden ist“ durch die Wörter „in dem die Energieerzeug-
- nisse verwendet oder abgegeben worden sind“ ersetzt.
- cc) Folgender Satz wird angefügt:

„Erfolgt die Festsetzung der Steuer erst, nachdem die Energieerzeugnisse verwendet oder abgegeben worden sind, wird abweichend von Satz 3 die Steuerentlastung gewährt, wenn der Antrag spätestens bis zum 31. Dezember des Jahres gestellt wird, das auf das Kalenderjahr folgt, in dem die Steuer festgesetzt worden ist.“
 - c) In Absatz 3 wird der Nummer 2 abschließende Punkt durch ein Komma ersetzt und wird folgende Nummer 3 angefügt:

„3. im Fall des § 49 Absatz 2a des Gesetzes die Menge, die Herkunft und der genaue Verwendungszweck der Energieerzeugnisse.“
 - d) Nach Absatz 3 wird folgender Absatz 3a eingefügt:

„(3a) Energieerzeugnisse, für die eine Steuerentlastung nach § 49 des Gesetzes gewährt wird, gelten als Energieerzeugnisse, die nach § 2 Absatz 3 des Gesetzes versteuert worden sind.“
38. § 94 wird wie folgt geändert:
- a) Die Paragraphenüberschrift wird wie folgt gefasst:

„§ 94
Steuerentlastung für Biokraftstoffe“.
 - b) Absatz 1 wird wie folgt geändert:
 - aa) In Satz 2 werden die Wörter „Gesetzes vom 18. Dezember 2006 (BGBl. I S. 3180)“ durch die Wörter „Gesetzes vom 1. März 2011 (BGBl. I S. 282)“ ersetzt.
 - bb) In Satz 3 werden die Wörter „§ 37a Abs. 3 Satz 1 bis 3“ durch die Wörter „§ 37a Absatz 3 Satz 3“ ersetzt.
 - c) In Absatz 3 Satz 1 werden die Wörter „Biokraft- und Bioheizstoffeigenschaft“ durch das Wort „Biokraftstoffeigenschaft“ und die Wörter „Biokraft- und Bioheizstoffs“ durch das Wort „Biokraftstoffs“ ersetzt.
 - d) In Absatz 4 werden die Wörter „Biokraft- oder Bioheizstoffen“ durch das Wort „Biokraftstoffen“ ersetzt.
39. § 95 wird wie folgt geändert:
- a) Absatz 1 wird wie folgt geändert:
 - aa) In Satz 3 werden die Wörter „in dem der Steuerentlastungsanspruch entstanden ist“ durch die Wörter „in dem die Energieerzeugnisse verwendet worden sind“ ersetzt.
 - bb) Folgender Satz wird angefügt:

„Erfolgt die Festsetzung der Steuer erst, nachdem die Energieerzeugnisse verwendet worden sind, wird abweichend von Satz 3 die Steuerentlastung gewährt, wenn der Antrag spätestens bis zum 31. Dezember des Jahres gestellt wird, das auf das Kalenderjahr folgt, in dem die Steuer festgesetzt worden ist.“

- b) Nach Absatz 1 wird folgender Absatz 2 eingefügt:
- „(2) Entlastungsabschnitt für Anträge auf Gewährung einer Steuerentlastung nach § 51 Absatz 1 Nummer 1 des Gesetzes ist das Kalenderjahr. Bestimmt sich der maßgebende Zeitraum für die Zuordnung des Unternehmens zum Produzierenden Gewerbe nach § 15 Absatz 3 Satz 1 der Stromsteuer-Durchführungsverordnung, kann der Antragsteller abweichend von Satz 1 das Kalendervierteljahr oder das Kalenderhalbjahr als Entlastungsabschnitt wählen. Das Hauptzollamt kann im Fall des Satzes 2 auf Antrag auch einen Zeitraum von einem Kalendermonat als Entlastungsabschnitt zulassen oder in Einzelfällen die Steuerentlastung unverzüglich gewähren.“
- c) Der bisherige Absatz 2 wird Absatz 2a und in Satz 1 werden nach dem Wort „Entlastungsabschnitt“ die Wörter „für Anträge auf Gewährung der Steuerentlastung nach § 51 Absatz 1 Nummer 2 des Gesetzes“ eingefügt.
- d) Absatz 3 Satz 1 Nummer 1 wird wie folgt gefasst:
- „1. im Fall des § 51 Absatz 1 Nummer 1 des Gesetzes eine Beschreibung der wirtschaftlichen Tätigkeiten des Antragstellers im maßgebenden Zeitraum nach amtlich vorgeschriebenem Vordruck, es sei denn, die Beschreibung liegt dem Hauptzollamt für den maßgebenden Zeitraum bereits vor; die Beschreibung muss es dem Hauptzollamt ermöglichen zu prüfen, ob die Energieerzeugnisse durch ein Unternehmen des Produzierenden Gewerbes verwendet worden sind,“.
40. Dem § 96 Absatz 2 wird folgender Satz angefügt:
- „Erfolgt die Festsetzung der Steuer erst, nachdem die Energieerzeugnisse verwendet worden sind, wird abweichend von Satz 3 die Steuerentlastung gewährt, wenn der Antrag spätestens bis zum 31. Dezember des Jahres gestellt wird, das auf das Kalenderjahr folgt, in dem die Steuer festgesetzt worden ist.“
41. Dem § 97 Absatz 1 wird folgender Satz angefügt:
- „Erfolgt die Festsetzung der Steuer erst, nachdem die Energieerzeugnisse verwendet worden sind, wird abweichend von Satz 3 die Steuerentlastung gewährt, wenn der Antrag spätestens bis zum 31. Dezember des Jahres gestellt wird, das auf das Kalenderjahr folgt, in dem die Steuer festgesetzt worden ist.“
42. Dem § 98 Absatz 1 wird folgender Satz angefügt:
- „Erfolgt die Festsetzung der Steuer erst, nachdem die Energieerzeugnisse verwendet worden sind, wird abweichend von Satz 3 die Steuerentlastung gewährt, wenn der Antrag spätestens bis zum 31. Dezember des Jahres gestellt wird, das auf das Kalenderjahr folgt, in dem die Steuer festgesetzt worden ist.“
43. § 99 wird wie folgt geändert:
- a) Der bisherige Wortlaut wird Absatz 1.
- b) Folgender Absatz 2 wird angefügt:
- „(2) Stromerzeugungseinheiten in ortsfesten Anlagen an unterschiedlichen Standorten gelten als eine Anlage zur Stromerzeugung nach § 3 Absatz 1 Satz 1 Nummer 1 und 2 und § 53 Absatz 1 Satz 1 Nummer 1 und 2 des Gesetzes, sofern die einzelnen Einheiten zur Stromerzeugung zentral gesteuert werden, der Betreiber zugleich der Eigentümer der Stromerzeugungseinheiten ist, er die ausschließliche Entscheidungsgewalt über die Einheiten besitzt und der erzeugte Strom zumindest teilweise in das Versorgungsnetz eingespeist werden soll. Für die elektrische Nennleistung gilt Absatz 1 Satz 3 sinngemäß.“
44. § 100 wird wie folgt geändert:
- a) Absatz 1 wird wie folgt geändert:
- aa) In Satz 3 werden die Wörter „in dem der Steuerentlastungsanspruch entstanden ist“ durch die Wörter „in dem die Energieerzeugnisse verwendet worden sind“ ersetzt.
- bb) Folgender Satz wird angefügt:
- „Erfolgt die Festsetzung der Steuer erst, nachdem die Energieerzeugnisse verwendet worden sind, wird abweichend von Satz 3 die Steuerentlastung gewährt, wenn der Antrag spätestens bis zum 31. Dezember des Jahres gestellt wird, das auf das Kalenderjahr folgt, in dem die Steuer festgesetzt worden ist.“
- b) Die bisherigen Absätze 2 bis 4 werden durch die folgenden Absätze 2 bis 5 ersetzt:
- „(2) Entlastungsabschnitt ist das Kalenderjahr. Bestimmt sich der maßgebende Zeitraum für die Zuordnung eines Unternehmens zum Produzierenden Gewerbe oder zur Land- und Forstwirtschaft nach § 15 Absatz 3 Satz 1 der Stromsteuer-Durchführungsverordnung, kann der Antragsteller abweichend von Satz 1 das Kalendervierteljahr oder das Kalenderhalbjahr als Entlastungsabschnitt wählen. Das Hauptzollamt kann im Fall des Satzes 2 auf Antrag auch den Kalendermonat als Entlastungsabschnitt zulassen. Eine Steuerentlastung wird in den Fällen der Sätze 2 und 3 jedoch nur gewährt, wenn der Entlastungsbetrag den Betrag nach § 54 Absatz 3 des Gesetzes bereits im jeweils ersten Entlastungsabschnitt eines Kalenderjahres überschreitet.
- (3) Der Antragsteller hat dem Antrag eine Beschreibung seiner wirtschaftlichen Tätigkeiten im maßgebenden Zeitraum gemäß § 15 Absatz 3 der Stromsteuer-Durchführungsverordnung nach amtlich vorgeschriebenem Vordruck beizufügen, es sei denn, die Beschreibung liegt dem Hauptzollamt bereits vor. Die Beschreibung muss es dem Hauptzollamt ermöglichen zu prüfen, ob die Energieerzeugnisse durch ein Unternehmen im Sinn des § 2 Nummer 3 oder Nummer 5 des Stromsteuergesetzes verwendet worden sind.
- (4) Eine Schätzung der jeweils selbst oder von einem anderen Unternehmen (§ 100a) des Produzierenden Gewerbes oder der Land- und

Forstwirtschaft verwendeten Wärmemengen und der für die Erzeugung der Wärme verbrauchten Energieerzeugnisse ist zulässig, soweit

1. eine genaue Ermittlung der Mengen nur mit unvertretbarem Aufwand möglich wäre und
2. die Schätzung nach allgemein anerkannten Regeln der Technik erfolgt und für nicht sachverständige Dritte jederzeit nachprüf- und nachvollziehbar ist.

(5) Der Antragsteller hat einen buchmäßigen Nachweis zu führen, aus dem sich für den jeweiligen Entlastungsabschnitt ergeben müssen:

1. die Art, die Menge, die Herkunft und der genaue Verwendungszweck der verbrauchten Energieerzeugnisse,
2. soweit die erzeugte Wärme durch ein anderes Unternehmen des Produzierenden Gewerbes oder der Land- und Forstwirtschaft verwendet worden ist (§ 100a):
 - a) der Name und die Anschrift dieses anderen Unternehmens sowie
 - b) die Wärmemengen, die durch dieses andere Unternehmen jeweils verwendet worden sind, sowie die Menge der für die Erzeugung der Wärme jeweils verbrauchten Energieerzeugnisse.“

45. Nach § 100 wird folgender § 100a eingefügt:

„§ 100a

Verwendung von
Wärme durch andere Unternehmen

(1) Soweit eine Steuerentlastung für die Erzeugung von Wärme, die durch ein anderes Unternehmen des Produzierenden Gewerbes oder der Land- und Forstwirtschaft im Sinn des § 2 Nummer 3 oder Nummer 5 des Stromsteuergesetzes verwendet worden ist, beantragt wird, sind dem Antrag nach § 100 Absatz 1 zusätzlich beizufügen:

1. für jedes die Wärme verwendende andere Unternehmen des Produzierenden Gewerbes oder der Land- und Forstwirtschaft eine Selbsterklärung dieses anderen Unternehmens nach Absatz 2 und
2. eine Aufstellung, in der die für die Wärmeerzeugung verwendeten Energieerzeugnisse diesen anderen Unternehmen jeweils zugeordnet werden.

Die Vorlage einer Selbsterklärung nach Satz 1 Nummer 1 ist nicht erforderlich, wenn diese dem zuständigen Hauptzollamt für das Kalenderjahr, für das die Steuerentlastung beantragt wird, bereits vorliegt.

(2) Die Selbsterklärung ist gemäß Satz 2 und 3 nach amtlich vorgeschriebenem Vordruck abzugeben. Darin hat das andere Unternehmen des Produzierenden Gewerbes oder der Land- und Forstwirtschaft insbesondere seine wirtschaftlichen Tätigkeiten im maßgebenden Zeitraum zu beschreiben. § 100 Absatz 3 Satz 2 gilt entsprechend. Auf die Beschreibung der wirtschaftlichen Tätigkeiten wird verzichtet, wenn dem für das andere Unternehmen des Produzierenden Gewerbes oder der Land- und Forstwirtschaft zuständigen Hauptzoll-

amt eine Beschreibung der wirtschaftlichen Tätigkeiten für den maßgebenden Zeitraum bereits vorliegt. Die Selbsterklärung gilt als Steuererklärung im Sinn der Abgabenordnung.

(3) Der Antragsteller hat sich die von einem anderen Unternehmen des Produzierenden Gewerbes oder der Land- und Forstwirtschaft jeweils verwendeten Wärmemengen bestätigen zu lassen. Soweit die jeweils bezogene Wärmemenge von einem anderen Unternehmen des Produzierenden Gewerbes oder der Land- und Forstwirtschaft vollständig selbst verwendet worden ist, reicht eine Bestätigung des anderen Unternehmens über die vollständige Verwendung der Wärme ohne Angabe der Menge aus. Die vollständige oder anteilige Nutzung durch ein anderes Unternehmen des Produzierenden Gewerbes oder der Land- und Forstwirtschaft muss sich eindeutig und leicht nachprüfbar aus den bei dem Antragsteller vorhandenen Belegen ergeben. Der Antragsteller nimmt die Bestätigungen zu seinen steuerlichen Aufzeichnungen.

(4) Wer eine Bestätigung nach Absatz 3 ausstellt, hat gemäß Satz 2 Aufzeichnungen zu führen, aus denen sich die insgesamt bezogenen, die selbst verwendeten und die an Dritte abgegebenen Wärmemengen herleiten lassen. Die Aufzeichnungen müssen so beschaffen sein, dass es einem sachverständigen Dritten innerhalb einer angemessenen Frist möglich ist, die Aufzeichnungen zu prüfen. § 100 Absatz 4 gilt entsprechend. Das andere Unternehmen unterliegt im Entlastungsverfahren der Steueraufsicht nach § 209 Absatz 3 der Abgabenordnung.

(5) Vom Antragsteller erzeugte Wärme gilt nicht als durch ein anderes Unternehmen verwendet, wenn

1. dieses andere Unternehmen die Wärme im Betrieb des Antragstellers verwendet,
2. solche Wärme üblicherweise nicht gesondert abgerechnet wird und
3. der Empfänger der unter Verwendung der Wärme erbrachten Leistungen der Antragsteller ist.“

46. § 101 wird wie folgt gefasst:

„§ 101

Steuerentlastung
für Unternehmen in Sonderfällen

(1) Die Steuerentlastung nach § 55 des Gesetzes ist bei dem für den Antragsteller zuständigen Hauptzollamt nach amtlich vorgeschriebenem Vordruck für alle Energieerzeugnisse zu beantragen, die innerhalb eines Kalenderjahres (Abrechnungszeitraum) verwendet worden sind. Die Steuerentlastung wird nur gewährt, wenn der Antrag spätestens bis zum 31. Dezember des Jahres, das auf das Kalenderjahr folgt, in dem die Energieerzeugnisse verwendet worden sind, bei dem für den Antragsteller zuständigen Hauptzollamt gestellt wird. Erfolgt die Festsetzung der Steuer erst, nachdem die Energieerzeugnisse verwendet worden sind, wird abweichend von Satz 2 die Steuerentlastung gewährt, wenn der Antrag spätestens bis zum 31. Dezember

des Jahres gestellt wird, das auf das Kalenderjahr folgt, in dem die Steuer festgesetzt worden ist.

(2) Bestimmt sich der maßgebende Zeitraum für die Zuordnung eines Unternehmens zum Produzierenden Gewerbe nach § 15 Absatz 3 Satz 1 der Stromsteuer-Durchführungsverordnung, kann das Hauptzollamt auf Antrag einen vorläufigen Entlastungszeitraum von einem Kalendermonat, einem Kalendervierteljahr oder einem Kalenderhalbjahr (vorläufiger Abrechnungszeitraum) zulassen und die Steuerentlastung für innerhalb eines vorläufigen Abrechnungszeitraums verwendete Energieerzeugnisse gewähren. Zur Errechnung der Höhe der Steuerentlastung ist § 55 des Gesetzes sinngemäß auf den vorläufigen Abrechnungszeitraum anzuwenden. Eine Steuerentlastung nach Satz 1 wird nur dann gewährt, wenn die Summe aus dem Steueranteil nach § 55 Absatz 3 des Gesetzes und der Stromsteuer nach § 10 Absatz 1 Satz 1 bis 4 des Stromsteuergesetzes bereits im ersten vorläufigen Abrechnungszeitraum im Kalenderjahr den Unterschiedsbetrag in der Rentenversicherung (§ 55 Absatz 2 Satz 1 Nummer 1 und 2 des Gesetzes) für diesen Zeitraum übersteigt.

(3) Wurde eine Steuerentlastung für innerhalb eines vorläufigen Abrechnungszeitraums verwendete Energieerzeugnisse nach Absatz 2 gewährt, hat der Antragsteller einen zusammenfassenden Antrag nach Absatz 1 für das Kalenderjahr bis zum 31. Juli des folgenden Kalenderjahres abzugeben. Wird der zusammenfassende Antrag nicht oder nicht rechtzeitig abgegeben, fordert das Hauptzollamt die nach Absatz 2 gewährte Steuerentlastung zurück.

(4) § 100 Absatz 3 bis 5 und § 100a gelten entsprechend.“

47. § 102 wird wie folgt geändert:

a) Die Überschrift wird wie folgt gefasst:

„§ 102

Steuerentlastung für den öffentlichen Personennahverkehr, Allgemeines“.

b) Absatz 1 wird wie folgt geändert:

aa) In Satz 3 werden die Wörter „in dem der Steuerentlastungsanspruch entstanden ist“ durch die Wörter „in dem die Energieerzeugnisse verwendet worden sind“ ersetzt.

bb) Folgender Satz wird angefügt:

„Erfolgt die Festsetzung der Steuer erst, nachdem die Energieerzeugnisse verwendet worden sind, wird abweichend von Satz 3 die Steuerentlastung gewährt, wenn der Antrag spätestens bis zum 31. Dezember des Jahres gestellt wird, das auf das Kalenderjahr folgt, in dem die Steuer festgesetzt worden ist.“

c) Die Absätze 3 und 4 werden durch die folgenden Absätze 3 bis 6 ersetzt:

„(3) Unternehmen mit Geschäftssitz im Ausland wird eine Steuerentlastung nur gewährt, wenn nachgewiesen ist, dass eine den begünstigten Beförderungen entsprechende Menge

Kraftstoff verwendet wurde, die im Steuergebiet des Energiesteuergesetzes durch das Unternehmen versteuert worden ist oder versteuert bezogen worden ist. Das Hauptzollamt kann Regelungen über die Art des Nachweises festlegen.

(4) Weicht der ermittelte Entlastungsbetrag erheblich von dem Entlastungsbetrag ab, der für einen vergleichbaren vorhergehenden Entlastungsabschnitt gewährt worden ist, sind die Abweichungen zu erläutern.

(5) Dem Antrag müssen die tatsächlich zurückgelegten begünstigten Strecken zugrunde gelegt werden, wie sie sich aus dem buchmäßigen Nachweis ergeben. Pauschalansätze sind nicht zulässig.

(6) Der öffentliche Personennahverkehr mit Schienenbahnen oder mit Kraftfahrzeugen umfasst auch die damit zusammenhängenden notwendigen Betriebsfahrten. Notwendige Betriebsfahrten sind

1. An- und Abfahrten

a) von und zu der Einsatzstelle,

b) von und zu dem Betriebshof,

c) von der und zu der Wohnung des Fahrzeugführers; dies umfasst auch Sammeltransporte mit Fahrzeugen, die nicht im genehmigten Linienverkehr eingesetzt sind,

d) vom Endhaltepunkt einer Linie oder Strecke zum Anfangspunkt der nächsten Linie oder Strecke,

2. Fahrten zur Sicherstellung von Betriebsumläufen und Fahrplanwechseln, zum Beispiel Rangierfahrten,

3. Werkstattfahrten,

4. Ersatzwagengestellfahrten,

5. Hilfszugeinsatzfahrten,

6. Überführungsfahrten,

7. Lehr- und Schulungsfahrten zur Einweisung von Fahrzeugführern sowie

8. Lehr- und Schulungsfahrten zur Aus-, Fort- und Weiterbildung, nicht jedoch zur Erlangung einer Fahrerlaubnis.

Keine notwendigen Fahrten im Sinn des Satzes 1 sind Fahrten

1. zu Dienst- und Einsatzbesprechungen,

2. zum Austausch von Fahrplänen an Haltestellen,

3. von Werkstatt- und Servicefahrzeugen sowie

4. zur Beförderung von Personal und Material für unternehmenseigene Zwecke.

Dabei ist es unerheblich, ob diese Fahrten mit Kraftfahrzeugen oder Schienenfahrzeugen durchgeführt werden. Beförderungen von Personal und Material für unternehmenseigene Zwecke sind insbesondere Fahrten für den Streckenunterhalt und zur Sicherung des Fahrbetriebs.“

48. Nach § 102 werden folgende §§ 102a und 102b eingefügt:

„§ 102a

Steuerentlastung für den öffentlichen
Personennahverkehr mit Schienenbahnen

(1) Der erstmalige Antrag auf Steuerentlastung muss – soweit zutreffend – folgende Angaben enthalten:

1. den Namen und den Zweck des Unternehmens,
2. den Namen des Betriebsinhabers (außer bei Kapitalgesellschaften) und, sofern ein solcher bestellt ist, des Betriebsleiters und gegebenenfalls seines Stellvertreters; bei juristischen Personen und Personengesellschaften sind die nach Gesetz, Gesellschaftsvertrag oder Satzung zur Vertretung berechtigten Personen anzugeben,
3. die Bezeichnung der mit Schienenbahnen befahrenen Strecken (zum Beispiel Strecken-Nummer) und die Länge der befahrenen Strecken in Kilometern,
4. die Angabe des Rechtsverhältnisses, sofern der Antragsteller für einen anderen Verkehrsunternehmer Beförderungen im öffentlichen Personennahverkehr durchführt,
5. ein Verzeichnis der im Schienenverkehr eingesetzten Fahrzeuge, für deren Verbrauch an Kraftstoffen die Entlastung beansprucht wird, unter Angabe des Typs und der Baureihe, der Motornummer, der Fabriknummer und der installierten Leistung in Kilowatt sowie
6. den spezifischen Kraftstoffverbrauch je Motortyp in Gramm je Kilowattstunde.

(2) Änderungen der nach Absatz 1 maßgeblichen betrieblichen Verhältnisse sind dem Hauptzollamt spätestens mit dem nächsten Antrag auf Steuerentlastung anzuzeigen.

(3) Der Antragsteller hat in den Fällen des § 56 Absatz 1 Satz 1 Nummer 1 des Gesetzes für jedes Schienenfahrzeug, in dem die Energieerzeugnisse verwendet worden sind, einen buchmäßigen Nachweis mit folgenden Angaben zu führen:

1. der Betriebsbezeichnung (Typ oder Baureihe) des Schienenfahrzeugs,
2. dem Tag des Einsatzes,
3. der Zahl der einsatztäglich gefahrenen Kilometer, gegebenenfalls aufgeteilt nach begünstigten und nicht begünstigten Verkehrsleistungen,
4. der Menge des getankten Kraftstoffs.

Der nach Satz 1 zu führende buchmäßige Nachweis ist entsprechend dem jeweiligen Entlastungsabschnitt (§ 102 Absatz 2) abzuschließen. Werden betriebliche Aufzeichnungen geführt, die den Nachweis des begünstigten Kraftstoffverbrauchs für jeden Entlastungsabschnitt auf andere Weise erbringen, so können diese Aufzeichnungen auf Antrag vom zuständigen Hauptzollamt als buchmäßiger Nachweis zugelassen werden.

§ 102b

Steuerentlastung für den öffentlichen
Personennahverkehr mit Kraftfahrzeugen

(1) Der erstmalige Antrag auf Steuerentlastung muss – soweit zutreffend – folgende Angaben enthalten:

1. den Namen und den Zweck des Unternehmens,
2. den Namen des Betriebsinhabers (außer bei Kapitalgesellschaften) und, sofern ein solcher bestellt ist, des Betriebsleiters und seines Stellvertreters; bei juristischen Personen und Personengesellschaften sind die nach Gesetz, Gesellschaftsvertrag oder Satzung zur Vertretung berechtigten Personen anzugeben,
3. ein Verzeichnis der dem Antragsteller selbst genehmigten Linien und solcher Linien, für die ihm die Rechte und Pflichten übertragen worden sind, die aus der Genehmigung erwachsen (Genehmigungsübertragung), sowie derjenigen Linien, die der Antragsteller auf Grund einer Übertragung der Betriebsführung bedient; bei sämtlichen Linien sind die Linienlänge (längster Linienweg) und die Behörde anzugeben, die
 - a) die Genehmigung für den Linienverkehr nach den §§ 42 und 43 des Personenbeförderungsgesetzes in der Fassung der Bekanntmachung vom 8. August 1990 (BGBl. I S. 1690), das zuletzt durch Artikel 4 des Gesetzes vom 5. April 2011 (BGBl. I S. 544) geändert worden ist, in der jeweils geltenden Fassung, erteilt hat,
 - b) die Übertragung der aus der Genehmigung erwachsenden Rechte und Pflichten genehmigt hat oder
 - c) die Übertragung der Betriebsführung nach § 2 Absatz 2 Nummer 3 des Personenbeförderungsgesetzes bewilligt hat,
4. ein Verzeichnis der vom Antragsteller in eigenem Namen, in eigener Verantwortung und für eigene Rechnung oder im Auftrag durchgeführten Beförderungen nach § 1 Nummer 4 Buchstabe d, g und i der Freistellungs-Verordnung in der im Bundesgesetzblatt Teil III, Gliederungsnummer 9240-1-1, veröffentlichten bereinigten Fassung, die durch Artikel 1 der Verordnung vom 30. Juni 1989 (BGBl. I S. 1273) geändert worden ist, in der jeweils geltenden Fassung, unter Angabe des Schulträgers oder der jeweiligen Einrichtung,
5. die Angabe des Rechtsverhältnisses, sofern der Antragsteller für ein anderes Verkehrsunternehmen Beförderungen im öffentlichen Personennahverkehr durchführt,
6. eine Erklärung, dass auf den einzelnen Linien oder Strecken, für die eine Entlastung beantragt wird, in der Mehrzahl der Beförderungsfälle die gesamte Reichweite 50 Kilometer oder die gesamte Reisezeit eine Stunde nicht übersteigt,
7. ein Verzeichnis der Verkehrsunternehmen, die im Auftrag des Antragstellers begünstigte Beförderungen durchführen, unter Angabe der übertragenen Linien und Strecken.

(2) Änderungen der für die Angaben nach Absatz 1 maßgeblichen betrieblichen Verhältnisse sind dem Hauptzollamt spätestens mit dem nächsten Antrag auf Steuerentlastung anzuzeigen.

(3) Die für jeden Entlastungsabschnitt nach § 102 Absatz 2 zu erstellenden Berechnungsbögen zum Antrag auf Steuerentlastung müssen folgende Angaben enthalten:

1. entweder für alle Fahrzeuge, für die eine Entlastung beantragt wird, gemeinsam (Berechnungsbogen A) oder für jede Fahrzeuggruppe (Berechnungsbogen B) oder für jedes Fahrzeug einzeln (Berechnungsbogen C)
 - a) die sich aus dem buchmäßigen Nachweis nach Absatz 4 ergebenden im Entlastungszeitraum insgesamt gefahrenen Kilometer und die im Rahmen von begünstigten Beförderungen zurückgelegten Kilometer,
 - b) die Menge des insgesamt getankten Kraftstoffs in Litern, in Kilogramm oder in Kilowattstunden; Bruchteile eines Liters, eines Kilogramms oder einer Kilowattstunde sind auf den nächsten vollen Liter, das nächste volle Kilogramm oder die nächste volle Kilowattstunde aufzurunden,
 - c) den Durchschnittsverbrauch je 100 Kilometer Fahrleistung, der sich aus den Angaben zu den Buchstaben a und b ergibt, auf drei Dezimalstellen gerundet, wobei Teile von weniger als 0,0005 entfallen und Teile von 0,0005 und mehr als ein Tausendstel anzusetzen sind,
 - d) den Verbrauch bei den begünstigten Beförderungen, errechnet aus dem Durchschnittsverbrauch nach Buchstabe c und der Kilometerleistung für die begünstigten Beförderungen nach Buchstabe a, auf volle Liter, auf volle Kilogramm oder auf volle Kilowattstunden gerundet, wobei Teile von weniger als 0,5 entfallen und Teile von 0,5 oder mehr als volle Einheit anzusetzen sind;
2. für Kraftfahrzeuge, deren buchmäßiger Nachweis nach Absatz 4 Satz 2 geführt wird (Berechnungsbogen D für Taxen und Mietwagen im Anrufsammelverkehr, Berechnungsbogen E für sonstige im genehmigten Linienverkehr eingesetzte Kraftfahrzeuge)
 - a) die sich aus dem buchmäßigen Nachweis nach Absatz 4 Satz 2 ergebenden Kilometer, die im Rahmen von begünstigten Beförderungen zurückgelegt wurden,
 - b) den pauschalierten Durchschnittsverbrauch je 100 Kilometer Fahrleistung nach Absatz 4 Satz 2 Nummer 5,
 - c) den Verbrauch bei den begünstigten Beförderungen, errechnet aus dem Durchschnittsverbrauch nach Buchstabe b und der Kilometerleistung für die begünstigten Beförderungen nach Buchstabe a, auf volle Liter, auf volle Kilogramm oder auf volle Kilowattstunden gerundet, wobei Teile von weniger als 0,5 entfallen und Teile von 0,5 oder mehr als volle Einheit anzusetzen sind.

Bei der Ermittlung des pauschalierten Durchschnittsverbrauchs nach Satz 1 Nummer 2 Buchstabe b ist nur auf eine Dezimalstelle zu runden. Hierbei sind die kaufmännischen Rundungsregeln anzuwenden.

(4) Der Antragsteller hat in den Fällen des § 56 Absatz 1 Nummer 2 und 3 des Gesetzes für jedes Fahrzeug, in dem die Energieerzeugnisse verwendet worden sind, einen buchmäßigen Nachweis mit folgenden Angaben zu führen:

1. dem amtlichen Kennzeichen des Fahrzeugs,
2. dem Tag des Einsatzes,
3. der Zahl der einsatztätig gefahrenen Kilometer, aufgeteilt nach begünstigten und nicht begünstigten Beförderungen,
4. der Menge und der Art des getankten Kraftstoffs.

Der buchmäßige Nachweis kann alternativ mit folgenden Angaben geführt werden:

1. dem amtlichen Kennzeichen des Kraftfahrzeugs,
2. den begünstigungsfähigen Einsatztagen während des jeweiligen Entlastungsabschnitts,
3. der Zahl der während des Entlastungsabschnitts im Rahmen begünstigter Beförderungen gefahrenen Kilometer,
4. dem Nachweis des Einsatzes für begünstigte Beförderungen im öffentlichen Personennahverkehr,
5. der Menge des während des Entlastungsabschnitts im Rahmen begünstigter Beförderungen verbrauchten Kraftstoffs; für die Mengenermittlung kann der Durchschnittsverbrauch je 100 Kilometer Fahrleistung nach den Fahrzeugunterlagen zuzüglich eines pauschalen Zuschlags in Höhe von 20 Prozent des Durchschnittsverbrauchs zugrunde gelegt werden.

Der nach Satz 1 und 2 zu führende buchmäßige Nachweis ist entsprechend dem jeweiligen Entlastungsabschnitt (§ 102 Absatz 2) abzuschließen. Werden betriebliche Aufzeichnungen geführt, die den Nachweis des begünstigten Kraftstoffverbrauchs für jeden Entlastungsabschnitt auf andere Weise erbringen, so können diese Aufzeichnungen auf Antrag vom zuständigen Hauptzollamt als buchmäßiger Nachweis zugelassen werden.“

49. § 103 Absatz 2 wird wie folgt geändert:

- a) In Satz 2 wird das Wort „Vergütungsantrags“ durch das Wort „Entlastungsantrags“ ersetzt.
- b) Nach Satz 4 werden folgende Sätze eingefügt:
„Bei einer elektronischen Übermittlung der Antragsdaten gilt der Antrag erst als gestellt, wenn dem zuständigen Hauptzollamt zusätzlich zu den elektronisch übermittelten Daten der unter-schriebene komprimierte Vordruck zugeht. Für die Fristwahrung ist allein der Eingang des unterschriebenen komprimierten Vordrucks maßgeblich.“
- c) In dem neuen Satz 8 wird die Angabe „Satz 5“ durch die Angabe „Satz 7“ ersetzt.

50. § 105a wird wie folgt geändert:

a) Absatz 1 Satz 2 wird wie folgt gefasst:

„Artikel 67 Absatz 3 Buchstabe a Ziffer i des Zusatzabkommens vom 3. August 1959 (§ 66 Nummer 18 Satz 1 Buchstabe a des Gesetzes), Artikel 15 des Abkommens vom 13. März 1967 (§ 66 Nummer 18 Satz 1 Buchstabe b des Gesetzes) und Artikel III des Abkommens vom 15. Oktober 1954 (§ 66 Nummer 18 Satz 1 Buchstabe c des Gesetzes) gelten auch für diese Steuerentlastung.“

b) In Absatz 2 werden die Wörter „Mitglieder der ausländischen Streitkräfte oder Hauptquartiere“ durch die Wörter „Mitglieder der ausländischen Streitkräfte oder der Hauptquartiere“ ersetzt.

c) Absatz 3 wird durch die folgenden Absätze 3 bis 7 ersetzt:

„(3) Ausländische Streitkräfte, Hauptquartiere und Mitglieder der ausländischen Streitkräfte sind ausländische Streitkräfte, Hauptquartiere und Mitglieder der ausländischen Streitkräfte oder der Hauptquartiere im Sinn des Truppenzollgesetzes vom 19. Mai 2009 (BGBl. I S. 1090), das durch Artikel 8 des Gesetzes vom 15. Juli 2009 (BGBl. I S. 1870) geändert worden ist, in der jeweils geltenden Fassung.

(4) Die Steuerentlastung ist bei dem für den Antragsteller zuständigen Hauptzollamt mit einer Anmeldung nach amtlich vorgeschriebenem Vordruck für alle Energieerzeugnisse zu beantragen, die innerhalb eines Entlastungsabschnitts geliefert worden sind. Der Antragsteller hat in der Anmeldung alle Angaben zu machen, die für die Bemessung der Steuerentlastung erforderlich sind, und die Steuerentlastung selbst zu berechnen. Die Steuerentlastung wird nur gewährt, wenn der Antrag spätestens bis zum 31. Dezember des Jahres, das auf das Kalenderjahr folgt, in dem die Energieerzeugnisse geliefert oder abgegeben worden sind, beim Hauptzollamt gestellt wird. Erfolgt die Festsetzung der Steuer erst, nachdem die Energieerzeugnisse geliefert oder abgegeben worden sind, wird abweichend von Satz 3 die Steuerentlastung gewährt, wenn der Antrag spätestens bis zum 31. Dezember des Jahres gestellt wird, das auf das Kalenderjahr folgt, in dem die Steuer festgesetzt worden ist.

(5) Entlastungsabschnitt ist nach Wahl des Antragstellers der Zeitraum von einem Kalendervierteljahr, einem Kalenderhalbjahr oder einem Kalenderjahr. Das Hauptzollamt kann auf Antrag einen Zeitraum von einem Kalendermonat als Entlastungsabschnitt zulassen oder in Einzelfällen die Steuerentlastung unverzüglich gewähren.

(6) Dem Antrag sind die Abwicklungsscheine nach § 73 Absatz 1 Nummer 1 der Umsatzsteuer-Durchführungsverordnung beizufügen. Das Hauptzollamt kann auf Abwicklungsscheine verzichten, wenn die vorgeschriebenen Angaben anderen Belegen und den Aufzeichnungen des Antragstellers eindeutig und leicht nachprüfbar zu entnehmen sind.

(7) Der Antragsteller hat einen buchmäßigen Nachweis zu führen, dem für jede Lieferung oder Abgabe im Entlastungsabschnitt die Art, die Menge, die Herkunft und der Empfänger der Energieerzeugnisse zu entnehmen sein müssen.“

51. § 110 wird wie folgt geändert:

a) Nach Satz 1 Nummer 6 wird folgende Nummer 6a eingefügt:

„6a. für die Bestimmung des Heizwerts von Energieerzeugnissen nach § 2 Absatz 4a des Gesetzes und anderen Abfällen nach § 1b Absatz 1 Nummer 3 die DIN EN 15400, Ausgabe Mai 2011,“.

b) Satz 2 wird wie folgt gefasst:

„DIN- und ISO/IEC-Normen, auf die in dieser Verordnung verwiesen wird, sind im Beuth-Verlag GmbH, Berlin, erschienen und bei der Deutschen Nationalbibliothek archivmäßig gesichert niedergelegt.“

52. § 111 Absatz 1 wird wie folgt geändert:

a) In Nummer 2 werden nach den Wörtern „§ 85 Abs. 2 Satz 1 oder Satz 3“ ein Komma und die Wörter „§ 100a Absatz 4 Satz 1, auch in Verbindung mit § 101 Absatz 4,“ eingefügt.

b) In Nummer 16 wird der abschließende Punkt durch das Wort „oder“ ersetzt und folgende Nummer 17 angefügt:

„17. entgegen § 100a Absatz 2 Satz 1, auch in Verbindung mit § 101 Absatz 4, eine Selbsterklärung nicht richtig oder nicht vollständig abgibt.“

53. Die Anlagen 1 und 1a werden wie folgt gefasst:

„Anlage 1

(zu den §§ 55, 74 und 84a)

Verzicht auf förmliche Einzelerlaubnis

Die Verwendung und die Verteilung von steuerfreien Energieerzeugnissen oder das Verbringen aus dem Steuergebiet ist in den nachstehenden Fällen unter Verzicht auf eine förmliche Einzelerlaubnis allgemein erlaubt:

Nr.	a) Art des Energieerzeugnisses b) Personenkreis	Begünstigung	Voraussetzungen
1	a) Flüssiggase		
1.1	a) Flüssiggase der Unterposition 2711 14 00 der Kombinierten Nomenklatur (KN) b) Verteiler, Verwender	Verteilung und Verwendung zu steuerfreien Zwecken nach § 25 Absatz 1 des Gesetzes, ausgenommen zur Herstellung von Kraft- oder Heizstoffen	Jeder Lieferer hat die in die Hand des Empfängers übergehenden Rechnungen, Lieferscheine, Lieferverträge oder dergleichen mit folgendem Hinweis zu versehen: „Steuerfreies Energieerzeugnis! Darf nicht als Kraft- oder Heizstoff oder zur Herstellung solcher Stoffe verwendet werden!“
1.2	a) wie Nummer 1 b) Beförderer, Empfänger	Beförderung	nicht entleerbare Restmengen in Druckbehältern von Tankwagen, Kesselwagen und Schiffen
2	a) Spezialbenzine der Unterpositionen 2710 11 21 und 2710 11 25 und entsprechende Erzeugnisse der Unterpositionen 2707 10 bis 2707 30 und 2707 50 der KN; mittelschwere Öle der Position 2710 und entsprechende Erzeugnisse der Unterpositionen 2707 10 bis 2707 30 und 2707 50 der KN; Gasöle der Position 2710 der KN; Energieerzeugnisse der Unterpositionen 2901 10 und 2902 20 bis 2902 44 der KN; Energieerzeugnisse mit Pharmakopoe- oder Analysenbezeichnung		
2.1	a) wie Nummer 2 b) Verteiler, Verwender	Verteilung und Verwendung nach § 25 Absatz 1 des Gesetzes als Schmierstoffe (auch zur Herstellung von Zweitaktergemischen), Formenöl, Stanzöl, Schalungs- und Entschalungsöl, Trennmittel, Gaswaschöl, Rostlösuings- und Korrosionsschutzmittel, Konservierungs- und Entkonservierungsmittel, Reinigungsmittel, Bindemittel, Presswasserzusatz, Imprägniermittel, Isolieröl und -mittel, Fußboden-, Leder- und Hufpflegemittel, Weichmacher – auch zur Plastifizierung der Beschichtungsmassen von Farbschichtenpapier –, Saturierungs- und Schaumdämpfungsmittel, Schädlingsbekämpfungsmittel und Pflanzenschutzmittel oder Trägerstoffe dafür, Vergüteöl, Materialbearbeitungsöl, Brünierungsöl, Wärmeübertragungsöl und Wärmeträgeröl, Hydrauliköl, Dichtungsschmiermittel, Tränköl, Schmälz-, Hechel- und Batschöl, Textil- und Lederhilfsmittel	Jeder Lieferer hat die in die Hand des Empfängers übergehenden Rechnungen, Lieferscheine, Lieferverträge oder dergleichen mit folgendem Hinweis zu versehen: „Steuerfreies Energieerzeugnis! Darf nicht als Kraft- oder Heizstoff oder zur Herstellung solcher Stoffe verwendet werden!“ Bei Packungen für den Einzelverkauf genügt der Hinweis auf den inneren Umschließungen. Er kann bei Packungen bis zu 5 l oder 5 kg entfallen.

2.2	<p>a) wie Nummer 2</p> <p>b) Verteiler, Verwender</p>	<p>Verteilung und Verwendung zu anderen als den in Nummer 2.1 genannten, nach § 25 Absatz 1 des Gesetzes steuerfreien Zwecken, ausgenommen zur Herstellung von Kraft- oder Heizstoffen</p>	<p>Gasöl in Ampullen bis zu 250 ccm; andere in handelsüblichen Behältern bis zu 220 l Nenninhalt. Jeder Lieferer hat die in die Hand des Empfängers übergehenden Rechnungen, Lieferscheine, Lieferverträge oder dergleichen mit folgendem Hinweis zu versehen:</p> <p>„Steuerfreies Energieerzeugnis! Darf nicht als Kraft- oder Heizstoff oder zur Herstellung solcher Stoffe verwendet werden!“</p> <p>Bei Packungen für den Einzelverkauf genügt der Hinweis auf den inneren Umschließungen. Er kann bei Packungen bis zu 5 l oder 5 kg entfallen.</p>
3	<p>a) Energieerzeugnisse nach § 27 Absatz 1 des Gesetzes</p>	<p>Verwendung für die Schifffahrt nach § 27 Absatz 1 Satz 1 Nummer 1 des Gesetzes; auch bei Instandhaltungen nach § 27 Absatz 1 Satz 1 Nummer 2 des Gesetzes</p>	
3.1	<p>a) wie Nummer 3</p> <p>b) Nutzungsberechtigte nach § 60 Absatz 3</p>	<p>Verwendung in Wasserfahrzeugen ausschließlich zu den in Nummer 3 genannten Zwecken auf Meereseengewässern; ausgenommen sind Wasserfahrzeuge der Position 8903 der KN</p>	<p>Die Energieerzeugnisse müssen sich in Tankanlagen befinden, die mit dem Wasserfahrzeug fest verbunden sind.</p>
3.2	<p>a) wie Nummer 3</p> <p>b) Nutzungsberechtigte nach § 60 Absatz 3; mit Ausnahme der Haupterwerbsfischer</p>	<p>Verwendung in Wasserfahrzeugen ausschließlich zu den in Nummer 3 genannten Zwecken auf Binnengewässern; ausgenommen sind Wasserfahrzeuge der Position 8903 der KN</p>	<p>Die Energieerzeugnisse müssen sich in Tankanlagen befinden, die mit dem Wasserfahrzeug fest verbunden sind.</p>
3.3	<p>a) wie Nummer 3</p> <p>b) Bundeswehr sowie in- und ausländische Behördenschiffe</p>	<p>Verwendung für die Schifffahrt, ausschließlich für dienstliche Zwecke</p>	
4	<p>a) Flugbenzin und Flugturbinenkraftstoff nach § 27 Absatz 2 des Gesetzes</p>	<p>Verwendung für die Luftfahrt nach § 27 Absatz 2 Nummer 1 des Gesetzes, auch bei Instandhaltungen nach § 27 Absatz 2 Nummer 2 des Gesetzes</p>	
4.1	<p>a) wie Nummer 4</p> <p>b) Nutzungsberechtigte nach § 60 Absatz 4</p>	<p>Verwendung in Luftfahrzeugen mit einem Höchstgewicht von mehr als 12 t, ausschließlich zu den in Nummer 4 genannten Zwecken</p>	<p>Die Energieerzeugnisse müssen sich in Tankanlagen befinden, die mit dem Luftfahrzeug fest verbunden sind.</p>
4.2	<p>a) wie Nummer 4</p> <p>b) Luftrettungsdienste</p>	<p>Verwendung für Primär- und Sekundäreinsätze der Luftrettung</p>	
4.3	<p>a) wie Nummer 4</p> <p>b) Bundeswehr sowie in- und ausländische Behörden</p>	<p>Verwendung für die Luftfahrt, ausschließlich für dienstliche Zwecke</p>	

5	<p>a) gasförmige Kohlenwasserstoffe nach § 28 Satz 1 Nummer 1 des Gesetzes und Energieerzeugnisse der Position 2705 der KN</p> <p>b) Verteiler, Verwender</p>	Verteilung und Verwendung zu steuerfreien Zwecken nach § 28 des Gesetzes	<p>Jeder Lieferer hat die in die Hand des Empfängers übergehenden Rechnungen, Lieferscheine, Lieferverträge oder dergleichen mit folgendem Hinweis zu versehen:</p> <p>„Steuerfreies Energieerzeugnis! Darf nicht als Kraftstoff verwendet werden, es sei denn, eine solche Verwendung ist nach dem Energiesteuergesetz oder der Energiesteuer-Durchführungsverordnung zulässig. Jede andere Verwendung als Kraftstoff hat steuer- und strafrechtliche Folgen! In Zweifelsfällen wenden Sie sich bitte an Ihr zuständiges Hauptzollamt.“</p>
6	<p>a) Erdgas, das beim Kohleabbau aufgefangen wird</p> <p>b) Verwender</p>	Verwendung zu steuerfreien Zwecken nach § 44 Absatz 2a des Gesetzes	
7	<p>a) Heizöle der Position 2710 der KN</p> <p>b) Beförderer</p>	Beförderung	<p>Nicht entleerbare Restmengen (sog. Slops) in Tankschiffen. Die Restmengen sind unter der Bezeichnung „Slop“ im Schiffsbedarfsbuch aufzuführen. Sie können bei den nach dem Abfallgesetz genehmigten oder zugelassenen Sammelstellen oder Abfallentsorgungsanlagen abgeliefert werden. Die Empfangsbescheinigung ist dem Schiffsbedarfsbuch beizufügen. Die Unterlagen sind den Bediensteten der Zollverwaltung auf Verlangen vorzulegen. Das Verbringen aus dem Steuergebiet steht dem Abliefern gleich.</p>
8	<p>a) Kohle</p> <p>b) Verwender</p>	Verwendung zu steuerfreien Zwecken nach § 37 Absatz 2 Satz 1 Nummer 1 des Gesetzes	<p>Jeder Lieferer hat die in die Hand des Empfängers übergehenden Rechnungen, Lieferscheine, Lieferverträge oder dergleichen mit folgendem Hinweis zu versehen:</p> <p>„Steuerfreie Kohle! Darf nicht als Kraft- oder Heizstoff oder zur Herstellung solcher Stoffe verwendet werden!“</p>
9	<p>a) alle Energieerzeugnisse nach § 1 Absatz 2 und 3 des Gesetzes, ausgenommen Erdgas</p> <p>b) Verteiler, Verwender</p>	Verwendung als Probe nach § 25 Absatz 2 oder § 37 Absatz 2 Satz 1 Nummer 5 des Gesetzes	
10	<p>a) alle Energieerzeugnisse, die nach den Nummern 1 bis 5 im Rahmen einer allgemeinen Erlaubnis verteilt oder verwendet werden dürfen</p> <p>b) Verteiler, Verwender</p>	Ausfuhr und Verbringen aus dem Steuergebiet	
11	<p>a) alle Energieerzeugnisse nach § 4 des Gesetzes</p> <p>b) Verteiler, Verwender</p>	thermische Vernichtung im Sinn des § 1b Absatz 2	

Anlage 1a
(zu § 94 Absatz 3)

Nachweis der Einhaltung der Normen

Auf Verlangen des Hauptzollamts hat der Verpflichtete Proben auf folgende Parameter der jeweils für das Energieerzeugnis gemäß

- § 1a Nummer 13a des Energiesteuergesetzes in Verbindung mit den Vorschriften
- der Verordnung über die Beschaffenheit und die Auszeichnung der Qualitäten von Kraft- und Brennstoffen vom 8. Dezember 2010 (BGBl. I S. 1849) in der jeweils geltenden Fassung

geltenden Norm zu untersuchen:

Energieerzeugnis	Normparameter
Fettsäuremethylester	Dichte bei 15 °C Schwefelgehalt Wassergehalt Monoglycerid-Gehalt Diglycerid-Gehalt Triglycerid-Gehalt Gehalt an freiem Glycerin Gehalt an Alkali Gehalt an Erdalkali Phosphorgehalt CFPP Jodzahl
Pflanzenöl	Dichte bei 15 °C Schwefelgehalt Wassergehalt Säurezahl Phosphorgehalt Summengehalt Magnesium/Calcium Jodzahl
Ethanolkraftstoff (E 85)	Ethanolgehalt Wassergehalt Methanol Ethergehalt (5 oder mehr C-Atome) Höhere Alkohole C3-C5
Bioethanol	Ethanolgehalt Wassergehalt“.

Artikel 2
Änderung der
Stromsteuer-Durchführungsverordnung

Die Stromsteuer-Durchführungsverordnung vom 31. Mai 2000 (BGBl. I S. 794), die zuletzt durch Artikel 9 des Gesetzes vom 9. Dezember 2010 (BGBl. I S. 1885) geändert worden ist, wird wie folgt geändert:

1. Die Inhaltsübersicht wird wie folgt geändert:

- a) Vor der Angabe „Zu § 2 des Gesetzes“ werden folgende Zwischenüberschrift und folgende Angabe eingefügt:
„Allgemeines
§ 1 Zuständiges Hauptzollamt“.
- b) Die bisherige Angabe zu § 1 wird wie folgt gefasst:
„§ 1a Versorger“.
- c) Nach der Angabe zu § 1a wird folgende Angabe eingefügt:
„§ 1b Strom aus erneuerbaren Energieträgern“.
- d) Die Zwischenüberschrift vor der Angabe zu § 8 wird wie folgt gefasst:
„Zu § 9 des Gesetzes“.
- e) In der Angabe zu § 9 werden die Wörter „und Widerruf“ gestrichen.
- f) Die Angabe zu § 10 wird wie folgt gefasst:
„§ 10 Allgemeine Erlaubnis“.
- g) Nach der Angabe zu § 12 wird folgende Angabe eingefügt:
„§ 12a Steuerentlastung für Strom zur Stromerzeugung“.
- h) Die bisherige Angabe zu § 12a wird wie folgt gefasst:
„§ 12b Anlage zur Stromerzeugung und elektrische Nennleistung“.
- i) Die Angabe zu § 13 wird wie folgt gefasst:
„§ 13 Verkehr mit Oberleitungsomnibussen oder Schienenbahnen“.
- j) Nach der Angabe zu § 13 wird folgende Angabe eingefügt:
„§ 13a Differenzversteuerung“.
- k) Die Angabe zu § 14 wird wie folgt gefasst:
„§ 14 Wasserfahrzeuge und Schifffahrt“.
- l) Nach der Angabe zu § 14 wird folgende Angabe eingefügt:
„§ 14a Steuerentlastung für die Landstromversorgung“.
- m) Nach der Angabe zu § 14a wird folgende Zwischenüberschrift eingefügt:
„Zu § 2 Nummer 3 bis 6 und den §§ 9a bis 10 des Gesetzes“.
- n) Die Angabe zu § 16 wird wie folgt gefasst:
„§ 16 (weggefallen)“.

- o) Nach der Angabe zu § 17a werden folgende Zwischenüberschrift und folgende Angaben eingefügt:

„Zu § 9b des Gesetzes

§ 17b Steuerentlastung für Unternehmen

§ 17c Verwendung von Nutzenergie durch andere Unternehmen“.

- p) Nach der Angabe zu § 17c werden folgende Zwischenüberschrift und folgende Angabe eingefügt:

„Zu § 9c des Gesetzes

§ 17d Steuerentlastung für die Herstellung bestimmter Erzeugnisse“.

- q) Die Zwischenüberschrift vor der Angabe zu § 19 und die Angabe zu § 19 werden wie folgt gefasst:

„Zu § 381 Absatz 1 der Abgabenordnung

§ 19 Ordnungswidrigkeiten“.

2. Dem § 1 werden folgende Zwischenüberschrift und folgender § 1 vorangestellt:

„Allgemeines

§ 1

Zuständiges Hauptzollamt

Soweit in dieser Verordnung nichts anderes bestimmt ist, ist für den Anwendungsbereich dieser Verordnung das Hauptzollamt örtlich zuständig, von dessen Bezirk aus die in den einzelnen Vorschriften jeweils bezeichnete Person ihr Unternehmen betreibt oder, falls sie kein Unternehmen betreibt, in dessen Bezirk sie ihren Wohnsitz hat. Für Unternehmen, die von einem Ort außerhalb des Steuergebiets betrieben werden, oder für Personen ohne Wohnsitz im Steuergebiet ist das Hauptzollamt örtlich zuständig, in dessen Bezirk sie erstmalig steuerlich in Erscheinung treten.“

3. Der bisherige § 1 wird § 1a und wie folgt geändert:

- a) Absatz 1 wird wie folgt geändert:

aa) In Satz 1 werden die Wörter „oder § 9 Abs. 2a des Gesetzes“ gestrichen.

bb) In Satz 3 werden die Wörter „§§ 9a und 10 des Gesetzes“ durch die Wörter „§§ 9a bis 10 des Gesetzes“ ersetzt.

- b) Absatz 2 wird wie folgt geändert:

aa) In den Sätzen 1 und 2 werden jeweils die Wörter „oder § 9 Abs. 2a des Gesetzes“ gestrichen.

bb) In Satz 3 werden die Wörter „§§ 9a und 10 des Gesetzes“ durch die Wörter „§§ 9a bis 10 des Gesetzes“ ersetzt.

4. Nach § 1a wird folgender § 1b eingefügt:

„§ 1b

Strom aus erneuerbaren Energieträgern

Soweit eine Stromerzeugung aus Deponiegas, Klärgas oder Biomasse nur durch eine Zünd- oder Stützfeuerungsart mit anderen als den vorgenannten Stoffen technisch möglich ist, wird auf das Erfordernis der Ausschließlichkeit in § 2 Nummer 7 des Gesetzes verzichtet.“

5. § 2 Absatz 1 Satz 1 wird wie folgt gefasst:
„Die Erlaubnis nach § 4 Absatz 1 des Gesetzes ist schriftlich beim zuständigen Hauptzollamt zu beantragen.“
6. Dem § 3 wird folgender Satz angefügt:
„Die Erlaubnis kann mit Nebenbestimmungen nach § 120 Absatz 2 der Abgabenordnung verbunden werden.“
7. § 4 Absatz 2 wird wie folgt geändert:
- In Satz 1 werden nach den Wörtern „der Grundlagen ihrer Berechnung“ die Wörter „gemäß Satz 2 und Absatz 3“ eingefügt.
 - In Satz 2 Nummer 1 Satz 2 wird die Angabe „§ 9 Abs. 1“ durch die Angabe „§ 9“ ersetzt.
8. In § 6 Absatz 2 werden die Wörter „§§ 9a und 10 des Gesetzes“ durch die Wörter „§§ 9a, 9b und 10 des Gesetzes“ ersetzt.
9. Die Zwischenüberschrift vor § 8 wird wie folgt gefasst:
„Zu § 9 des Gesetzes“.
10. § 8 wird wie folgt geändert:
- Absatz 1 Satz 1 wird wie folgt geändert:
 - Nach dem Wort „nicht“ wird die Angabe „nach § 10“ eingefügt.
 - Die Wörter „bei dem Hauptzollamt zu beantragen, in dessen Bezirk er seinen Geschäfts- oder Wohnsitz hat“ werden durch die Wörter „beim zuständigen Hauptzollamt zu beantragen“ ersetzt.
 - Absatz 2 wird wie folgt geändert:
 - Nummer 2 wird wie folgt gefasst:
„2. eine Betriebserklärung, in der die steuerbegünstigten Zwecke genau beschrieben sind,“.
 - Nummer 3 wird aufgehoben.
 - Die bisherigen Nummern 4 bis 6 werden die Nummern 3 bis 5.
11. § 9 wird wie folgt gefasst:
„§ 9
Erteilung der Erlaubnis
Das zuständige Hauptzollamt erteilt die Erlaubnis nach § 9 Absatz 4 des Gesetzes schriftlich (förmliche Einzelerlaubnis) und stellt als Nachweis der Bezugsberechtigung einen Erlaubnisschein aus. Die Erlaubnis kann mit Nebenbestimmungen nach § 120 Absatz 2 der Abgabenordnung verbunden werden.“
12. Nach § 9 wird folgender § 10 eingefügt:
„§ 10
Allgemeine Erlaubnis
Unter Verzicht auf eine förmliche Einzelerlaubnis (§ 9) ist die Entnahme von Strom für steuerbegünstigte Zwecke nach § 9 Absatz 3 des Gesetzes allgemein erlaubt. Dies gilt nicht für die Entnahme von Strom für Wasserfahrzeuge der Haupterwerbsfi-
- scherei auf Binnengewässern und für Wasserfahrzeuge der Position 8903 der Kombinierten Nomenklatur (§ 1 Absatz 2 des Gesetzes).“
13. § 11 wird wie folgt geändert:
- Absatz 4 wird aufgehoben.
 - Der bisherige Absatz 5 wird Absatz 4 und die Wörter „§ 8 Abs. 1 und 2 Nr. 2 und 4 bis 6“ werden durch die Wörter „§ 8 Absatz 1 und 2 Nummer 2 bis 5“ ersetzt.
 - Der bisherige Absatz 6 wird Absatz 5.
 - Nach dem neuen Absatz 5 wird folgender Absatz 6 eingefügt:
„(6) Die Absätze 1 bis 5 gelten nicht für den Inhaber einer allgemeinen Erlaubnis nach § 10. Das zuständige Hauptzollamt kann jedoch Überwachungsmaßnahmen anordnen, wenn diese zur Sicherung der Steuerbelange erforderlich erscheinen. Insbesondere kann das Hauptzollamt anordnen, dass der Erlaubnisinhaber Aufzeichnungen über die zu steuerbegünstigten Zwecken entnommenen Strommengen führt und die Aufzeichnungen dem Hauptzollamt vorlegt.“
 - Der bisherige Absatz 7 wird aufgehoben.
14. Nach § 12 wird folgender § 12a eingefügt:
„§ 12a
Steuerentlastung
für Strom zur Stromerzeugung
(1) Auf Antrag wird eine Steuerentlastung für nachweislich nach § 3 des Gesetzes versteuerten Strom gewährt, der zu dem in § 9 Absatz 1 Nummer 2 des Gesetzes genannten Zweck entnommen worden ist. § 12 gilt entsprechend.
(2) Entlastungsberechtigt ist derjenige, der den Strom entnommen hat.
(3) Die Steuerentlastung ist bei dem für den Antragsteller zuständigen Hauptzollamt mit einer Anmeldung nach amtlich vorgeschriebenem Vordruck für den Strom zu beantragen, der innerhalb eines Entlastungsabschnitts entnommen worden ist. Der Antragsteller hat in der Anmeldung alle Angaben zu machen, die für die Bemessung der Steuerentlastung erforderlich sind, und die Steuerentlastung selbst zu berechnen. Die Steuerentlastung wird nur gewährt, wenn der Antrag spätestens bis zum 31. Dezember des Jahres, das auf das Kalenderjahr folgt, in dem der Strom entnommen wurde, beim Hauptzollamt gestellt wird. Erfolgt die Festsetzung der Steuer erst, nachdem der Strom entnommen worden ist, wird abweichend von Satz 3 die Steuerentlastung gewährt, wenn der Antrag spätestens bis zum 31. Dezember des Jahres gestellt wird, das auf das Kalenderjahr folgt, in dem die Steuer festgesetzt worden ist.
(4) Entlastungsabschnitt ist nach Wahl des Antragstellers ein Zeitraum von einem Kalendervierteljahr, einem Kalenderhalbjahr oder einem Kalenderjahr. Das Hauptzollamt kann auf Antrag einen Zeitraum von einem Kalendermonat als Entlastungsabschnitt zulassen oder in Einzelfällen die Steuerentlastung unverzüglich gewähren.“

(5) Der Antragsteller hat einen buchmäßigen Nachweis zu führen, aus dem sich für den Entlastungsabschnitt die Menge und der genaue Verwendungszweck des Stroms ergeben müssen.“

15. Der bisherige § 12a wird § 12b und wie folgt geändert:

- a) Der bisherige Wortlaut wird Absatz 1.
- b) In dem neuen Absatz 1 wird Satz 3 aufgehoben.
- c) Folgende Absätze 2 und 3 werden angefügt:

„(2) Stromerzeugungseinheiten an unterschiedlichen Standorten gelten als eine Anlage zur Stromerzeugung nach § 9 Absatz 1 Nummer 3 des Gesetzes, sofern die einzelnen Stromerzeugungseinheiten zentral gesteuert werden, der Betreiber zugleich der Eigentümer der Stromerzeugungseinheiten ist, er die ausschließliche Entscheidungsgewalt über die Einheiten besitzt und der erzeugte Strom zumindest teilweise in das Versorgungsnetz eingespeist werden soll.

(3) In den Fällen der Absätze 1 und 2 gilt die Summe der elektrischen Nennleistungen der einzelnen Stromerzeugungseinheiten als elektrische Nennleistung im Sinn des § 9 Absatz 1 Nummer 3 des Gesetzes.“

16. § 13 wird aufgehoben.

17. Der bisherige § 14 wird § 13 und die Wörter „§ 9 Abs. 2 Nr. 2 des Gesetzes“ werden durch die Wörter „§ 9 Absatz 2 des Gesetzes“ ersetzt.

18. Nach dem neuen § 13 wird folgender § 13a eingefügt:

„§ 13a

Differenzversteuerung

(1) Das Hauptzollamt kann auf Antrag zulassen, dass Inhaber von Erlaubnissen zur steuerbegünstigten Entnahme von Strom steuerbegünstigt nach § 9 Absatz 2 des Gesetzes bezogenen Strom

1. zu steuerbegünstigten Zwecken nach § 9 Absatz 2 des Gesetzes oder
2. unter Versteuerung mit dem Unterschiedsbetrag der jeweils gültigen Steuersätze nach § 9 Absatz 2 und § 3 des Gesetzes für nicht steuerbegünstigte Zwecke

an ihre Mieter, Pächter oder an vergleichbare Vertragsparteien leisten. Der Erlaubnisinhaber gilt insoweit nicht als Versorger, sondern als Letztverbraucher im Sinn des § 5 Absatz 1 Satz 1 des Gesetzes. § 9 Absatz 6 Satz 2 und 3 des Gesetzes gilt sinngemäß. Steuerschuldner für den Unterschiedsbetrag ist der Erlaubnisinhaber, dem die Zulassung nach Satz 1 erteilt wurde. Die für die Vertragsparteien des Erlaubnisinhabers geltenden Bestimmungen des Gesetzes und dieser Verordnung bleiben dadurch unberührt.

(2) Das Hauptzollamt kann auf Antrag zulassen, dass Inhaber von Erlaubnissen zur steuerbegünstigten Entnahme von Strom steuerbegünstigt nach § 9 Absatz 2 des Gesetzes bezogenen Strom unter

Versteuerung mit dem Unterschiedsbetrag der jeweils gültigen Steuersätze nach § 9 Absatz 2 und § 3 des Gesetzes für nicht steuerbegünstigte Zwecke entnehmen. § 9 Absatz 6 Satz 2 und 3 des Gesetzes gilt sinngemäß. Steuerschuldner für den Unterschiedsbetrag ist der Erlaubnisinhaber, dem die Zulassung nach Satz 1 erteilt wurde.

(3) Der Steuerschuldner nach Absatz 1 oder Absatz 2 hat für Strom, für den die Steuer entstanden ist, eine Steuererklärung abzugeben und darin die Steuer selbst zu berechnen (Steueranmeldung). § 8 Absatz 2 bis 7 und 10 des Gesetzes sowie § 4 Absatz 2 bis 4 gelten sinngemäß.“

19. Nach § 13a werden die folgenden §§ 14 und 14a eingefügt:

„§ 14

Wasserfahrzeuge und Schifffahrt

(1) Als Wasserfahrzeuge im Sinn des § 9 Absatz 1 Nummer 5 und Absatz 3 des Gesetzes gelten alle im Kapitel 89 der Kombinierten Nomenklatur (§ 1 Absatz 2 des Gesetzes) erfassten Fahrzeuge und schwimmenden Vorrichtungen mit eigenem motorischen Antrieb zur Fortbewegung.

(2) Als Schifffahrt im Sinn des § 9 Absatz 3 des Gesetzes gilt nicht die stationäre Nutzung eines Wasserfahrzeugs als Wohnschiff, Hotelschiff oder zu ähnlichen Zwecken.

(3) Private nichtgewerbliche Schifffahrt im Sinn des § 9 Absatz 3 des Gesetzes ist die Nutzung eines Wasserfahrzeugs durch seinen Eigentümer oder den durch Anmietung oder aus sonstigen Gründen Nutzungsberechtigten zu anderen Zwecken als

1. zur gewerbsmäßigen Beförderung von Personen oder Sachen,
2. zur gewerbsmäßigen Erbringung von Dienstleistungen, ausgenommen die Nutzung von Wasserfahrzeugen der Position 8903 der Kombinierten Nomenklatur auf Binnengewässern,
3. zur Durchführung von Werkverkehr, ausgenommen die Nutzung von Wasserfahrzeugen der Position 8903 der Kombinierten Nomenklatur,
4. zur Seenotrettung durch Seenotrettungsdienste,
5. zu Forschungszwecken,
6. zur dienstlichen Nutzung durch Behörden oder
7. zur Haupterwerbsfischerei.

(4) Gewerbsmäßigkeit im Sinn des Absatzes 3 Nummer 1 und 2 liegt vor, wenn die mit Wasserfahrzeugen gegen Entgelt ausgeübte Tätigkeit mit Gewinnerzielungsabsicht betrieben wird und der Unternehmer auf eigenes Risiko und eigene Verantwortung handelt.

(5) Binnengewässer im Sinn des Absatzes 3 Nummer 2 sind die Binnenwasserstraßen nach § 1 Absatz 1 Nummer 1 des Bundeswasserstraßengesetzes in der Fassung der Bekanntmachung vom 23. Mai 2007 (BGBl. I S. 962; 2008 I S. 1980), das zuletzt durch § 2 der Verordnung vom 27. April 2010 (BGBl. I S. 540) geändert worden ist, in der jeweils geltenden Fassung und die sonstigen im

Binnenland gelegenen Gewässer, die für die Schifffahrt geeignet und bestimmt sind, mit Ausnahme

1. der Seeschiffahrtsstraßen gemäß § 1 Absatz 1 der Seeschiffahrtsstraßen-Ordnung in der Fassung der Bekanntmachung vom 22. Oktober 1998 (BGBl. I S. 3209; 1999 I S. 193), die zuletzt durch Artikel 1 der Verordnung vom 7. April 2010 (BGBl. I S. 399) geändert worden ist, in der jeweils geltenden Fassung,
2. der Ems und der Leda in den Grenzen, die in § 1 Absatz 1 Satz 1 Nummer 2 der Verordnung zur Einführung der Schifffahrtsordnung Emsmündung vom 8. August 1989 (BGBl. I S. 1583), die zuletzt durch Artikel 3 § 17 der Verordnung vom 19. Dezember 2008 (BGBl. I S. 2868; 2010 I S. 380) geändert worden ist, in der jeweils geltenden Fassung genannt werden, und
3. der Elbe von Kilometer 607,5 bis Kilometer 639 und des Hamburger Hafens in den Grenzen, die in § 1 Absatz 2 des Hafenverkehrs- und Schifffahrtsgesetzes vom 3. Juli 1979 (HmbGVBl. I S. 177), das zuletzt durch Artikel 4 des Gesetzes vom 6. Oktober 2005 (HmbGVBl. I S. 424) geändert worden ist, in der jeweils geltenden Fassung genannt werden.

§ 14a

Steuerentlastung für die Landstromversorgung

(1) Auf Antrag wird eine Steuerentlastung für nachweislich nach § 3 des Gesetzes versteuerten Strom gewährt, der zu dem in § 9 Absatz 3 des Gesetzes genannten Zweck verbraucht worden ist. Die Steuerentlastung beträgt 20 Euro je Megawattstunde. § 14 gilt entsprechend.

(2) Entlastungsberechtigt ist

1. im Fall einer Leistung des Stroms unmittelbar zu dem in § 9 Absatz 3 des Gesetzes genannten Zweck derjenige, der den Strom geleistet hat,
2. andernfalls derjenige, der den Strom entnommen hat.

(3) Die Steuerentlastung ist bei dem für den Antragsteller zuständigen Hauptzollamt mit einer Anmeldung nach amtlich vorgeschriebenem Vordruck für den Strom zu beantragen, der innerhalb eines Entlastungsabschnitts entnommen worden ist. Der Antragsteller hat in der Anmeldung alle Angaben zu machen, die für die Bemessung der Steuerentlastung erforderlich sind, und die Steuerentlastung selbst zu berechnen. Die Steuerentlastung wird nur gewährt, wenn der Antrag spätestens bis zum 31. Dezember des Jahres, das auf das Kalenderjahr folgt, in dem der Strom entnommen worden ist, beim Hauptzollamt gestellt wird. Erfolgt die Festsetzung der Steuer erst, nachdem der Strom entnommen worden ist, wird abweichend von Satz 3 die Steuerentlastung gewährt, wenn der Antrag spätestens bis zum 31. Dezember des Jahres gestellt wird, das auf das Kalenderjahr folgt, in dem die Steuer festgesetzt worden ist.

(4) Entlastungsabschnitt ist nach Wahl des Antragstellers ein Zeitraum von einem Kalendervierteljahr, einem Kalenderhalbjahr oder einem Kalender-

jahr. Das Hauptzollamt kann auf Antrag einen Zeitraum von einem Kalendermonat als Entlastungsabschnitt zulassen oder in Einzelfällen die Steuerentlastung unverzüglich gewähren.“

20. Vor § 15 wird folgende Zwischenüberschrift eingefügt:

„Zu § 2 Nummer 3 bis 6 und den §§ 9a bis 10 des Gesetzes“.

21. § 15 wird wie folgt geändert:

- a) Absatz 1 wird durch die folgenden Absätze 1 bis 3 ersetzt:

„(1) Das Hauptzollamt entscheidet über die Zuordnung eines Unternehmens nach § 2 Nummer 3 und 5 des Gesetzes zu einem Abschnitt oder einer Klasse der Klassifikation der Wirtschaftszweige. Für die Zuordnung sind die Abgrenzungsmerkmale maßgebend, die in der Klassifikation der Wirtschaftszweige und in deren Vorbemerkungen genannt sind, soweit die folgenden Absätze nichts anderes bestimmen.

(2) Die Zuordnung eines Unternehmens zu einem Abschnitt oder einer Klasse der Klassifikation der Wirtschaftszweige erfolgt nach den wirtschaftlichen Tätigkeiten des Unternehmens im maßgebenden Zeitraum.

(3) Vorbehaltlich der Sätze 2 und 3 ist maßgebender Zeitraum das Kalenderjahr, das dem Kalenderjahr vorhergeht, für das eine Steuerentlastung beantragt wird. Abweichend von Satz 1 kann das Unternehmen als maßgebenden Zeitraum das Kalenderjahr wählen, für das eine Steuerentlastung beantragt wird. Das Kalenderjahr nach Satz 2 ist maßgebender Zeitraum, wenn das Unternehmen die wirtschaftlichen Tätigkeiten, die dem Produzierenden Gewerbe oder der Land- und Forstwirtschaft im Sinn des § 2 Nummer 3 oder Nummer 5 des Gesetzes zuzuordnen sind, im vorhergehenden Kalenderjahr eingestellt und bis zu dessen Ende nicht wieder aufgenommen hat.“

- b) Der bisherige Absatz 2 wird Absatz 4 und wie folgt geändert:

aa) Satz 1 wird aufgehoben.

bb) Im bisherigen Satz 2 werden die Wörter „in diesem Zeitraum“ durch die Wörter „im maßgebenden Zeitraum“ und die Wörter „im Sinne von § 2 Nr. 3 oder 5“ durch die Wörter „im Sinn des § 2 Nummer 3 oder Nummer 5“ ersetzt.

- cc) Der bisherige Satz 3 wird wie folgt geändert:

aaa) In dem einleitenden Satzteil vor Nummer 1 wird das Wort „Antragstellers“ durch das Wort „Unternehmens“ ersetzt.

bbb) In den Nummern 1 bis 3 und 4 Satz 1 werden jeweils die Wörter „im letzten Kalenderjahr vor der Antragstellung“ durch die Wörter „im maßgebenden Zeitraum“ ersetzt.

- dd) Im bisherigen Satz 4 wird das Wort „Antragstellers“ durch das Wort „Unternehmens“ ersetzt.

- c) Der bisherige Absatz 3 wird Absatz 5 und die Angabe „Absatz 2“ wird durch die Angabe „Absatz 4“ ersetzt.
- d) Der bisherige Absatz 4 wird Absatz 6 und in Satz 1 werden die Wörter „Absatz 2 Satz 3 Nr. 2“ durch die Wörter „Absatz 4 Satz 2 Nummer 2“ ersetzt.
- e) Der bisherige Absatz 5 wird Absatz 7 und in Satz 1 werden die Wörter „Absatz 2 Satz 3 Nr. 3“ durch die Wörter „Absatz 4 Satz 2 Nummer 3“ ersetzt.
- f) Die bisherigen Absätze 6 und 7 werden aufgehoben.
- g) Folgender Absatz 8 wird eingefügt:
- „(8) Unternehmen oder Unternehmensteile im Vertrieb und in der Produktion von Gütern ohne eigene Warenproduktion (Converter) sind abweichend von Abschnitt 3.4 der Vorbemerkungen zur Klassifikation der Wirtschaftszweige auch dann, wenn sie die gewerblichen Schutzrechte an den Produkten besitzen, nicht so zu klassifizieren, als würden sie die Waren selbst herstellen.“
- h) Der bisherige Absatz 8 wird Absatz 9 und die Wörter „Absätze 1 bis 7“ werden durch die Wörter „Absätze 1 bis 8“ sowie die Angabe „§ 2 Nr. 3 oder 5“ durch die Wörter „§ 2 Nummer 3 oder Nummer 5“ ersetzt.
22. § 16 wird aufgehoben.
23. § 17a wird wie folgt geändert:
- a) Absatz 1 wird wie folgt geändert:
- aa) In Satz 1 werden die Wörter „beim zuständigen Hauptzollamt“ durch die Wörter „bei dem für den Antragsteller zuständigen Hauptzollamt“ ersetzt.
- bb) Folgender Satz wird angefügt:
- „Erfolgt die Festsetzung der Steuer erst, nachdem der Strom entnommen worden ist, wird abweichend von Satz 3 die Steuerentlastung gewährt, wenn der Antrag spätestens bis zum 31. Dezember des Jahres gestellt wird, das auf das Kalenderjahr folgt, in dem die Steuer festgesetzt worden ist.“
- b) Absatz 2 wird wie folgt gefasst:
- „(2) Erlass-, Erstattungs- oder Vergütungsabschnitt ist das Kalenderjahr. Bestimmt sich der maßgebende Zeitraum für die Zuordnung des Unternehmens zum Produzierenden Gewerbe nach § 15 Absatz 3 Satz 1, kann der Antragsteller das Kalendervierteljahr oder das Kalenderhalbjahr als Erlass-, Erstattungs- oder Vergütungsabschnitt wählen. Das Hauptzollamt kann im Fall des Satzes 2 auf Antrag auch den Kalendermonat als Erlass-, Erstattungs- oder Vergütungsabschnitt zulassen.“
- c) In Absatz 3 Satz 1 Nummer 1 werden nach den Wörtern „Tätigkeiten des Unternehmens“ die Wörter „im maßgebenden Zeitraum nach amtlich vorgeschriebenem Vordruck“ eingefügt.
- d) Folgender Absatz 5 wird angefügt:
- „(5) Das Laden und das Wiederaufladen von Batterien und Akkumulatoren gelten nicht als Elektrolyse oder chemisches Reduktionsverfahren im Sinn des § 9a Absatz 1 Nummer 1 oder Nummer 4 des Gesetzes.“
24. Nach § 17a werden folgende Zwischenüberschrift und folgender § 17b eingefügt:
- „Zu § 9b des Gesetzes
- § 17b
- Steuerentlastung für Unternehmen
- (1) Die Steuerentlastung nach § 9b des Gesetzes ist bei dem für den Antragsteller zuständigen Hauptzollamt mit einer Anmeldung nach amtlich vorgeschriebenem Vordruck für den Strom zu beantragen, der innerhalb eines Entlastungsabschnitts entnommen worden ist. Der Antragsteller hat in der Anmeldung alle Angaben zu machen, die für die Bemessung der Steuerentlastung erforderlich sind, und die Steuerentlastung selbst zu berechnen. Die Steuerentlastung wird nur gewährt, wenn der Antrag spätestens bis zum 31. Dezember des Jahres, das auf das Kalenderjahr folgt, in dem der Strom entnommen worden ist, beim Hauptzollamt gestellt wird. Erfolgt die Festsetzung der Steuer erst, nachdem der Strom entnommen worden ist, wird abweichend von Satz 3 die Steuerentlastung gewährt, wenn der Antrag spätestens bis zum 31. Dezember des Jahres gestellt wird, das auf das Kalenderjahr folgt, in dem die Steuer festgesetzt worden ist.
- (2) Entlastungsabschnitt ist das Kalenderjahr. Bestimmt sich der maßgebende Zeitraum für die Zuordnung eines Unternehmens zum Produzierenden Gewerbe oder zur Land- und Forstwirtschaft nach § 15 Absatz 3 Satz 1, kann der Antragsteller abweichend von Satz 1 das Kalendervierteljahr oder das Kalenderhalbjahr als Entlastungsabschnitt wählen. Das Hauptzollamt kann im Fall des Satzes 2 auf Antrag auch den Kalendermonat als Entlastungsabschnitt zulassen. Eine Steuerentlastung wird in den Fällen der Sätze 2 und 3 jedoch nur gewährt, wenn der Entlastungsbetrag den Betrag nach § 9b Absatz 2 Satz 2 des Gesetzes bereits im jeweils ersten Entlastungsabschnitt eines Kalenderjahres überschreitet.
- (3) Der Antragsteller hat dem Antrag eine Beschreibung seiner wirtschaftlichen Tätigkeiten im maßgebenden Zeitraum nach amtlich vorgeschriebenem Vordruck beizufügen, es sei denn, die Beschreibung liegt dem Hauptzollamt bereits vor. Die Beschreibung muss es dem Hauptzollamt ermöglichen, das Unternehmen einem Abschnitt oder einer Klasse der Klassifikation der Wirtschaftszweige zuzuordnen.
- (4) Eine Schätzung der jeweils selbst oder von einem anderen Unternehmen (§ 17c) des Produzierenden Gewerbes oder der Land- und Forstwirtschaft verwendeten Nutzenergiemengen und der

für die Erzeugung der Nutzenergie entnommenen Strommengen ist zulässig, soweit

1. eine genaue Ermittlung der Mengen nur mit unververtretbarem Aufwand möglich wäre und
2. die Schätzung nach allgemein anerkannten Regeln der Technik erfolgt und für nicht sachverständige Dritte jederzeit nachprüf- und nachvollziehbar ist.

(5) Der Antragsteller hat einen buchmäßigen Nachweis zu führen, aus dem sich für den jeweiligen Entlastungsabschnitt ergeben müssen:

1. die Menge des vom Antragsteller verbrauchten Stroms,
2. der genaue Verwendungszweck des Stroms,
3. soweit die erzeugte Nutzenergie durch ein anderes Unternehmen des Produzierenden Gewerbes oder der Land- und Forstwirtschaft verwendet worden ist (§ 17c):
 - a) der Name und die Anschrift dieses anderen Unternehmens sowie
 - b) die Nutzenergiemengen, die durch dieses andere Unternehmen jeweils verwendet worden sind, sowie die für die Erzeugung der Nutzenergie jeweils entnommenen Strommengen.

(6) Nutzenergie sind Licht, Wärme, Kälte, mechanische Energie und Druckluft, ausgenommen Druckluft, die in Druckflaschen oder anderen Behältern abgegeben wird.“

25. Nach § 17b wird folgender § 17c eingefügt:

„§ 17c

Verwendung von
Nutzenergie durch andere Unternehmen

(1) Soweit eine Steuerentlastung für die Erzeugung von Nutzenergie, die durch ein anderes Unternehmen des Produzierenden Gewerbes oder der Land- und Forstwirtschaft im Sinn des § 2 Nummer 3 oder Nummer 5 des Gesetzes verwendet worden ist, beantragt wird, sind dem Antrag nach § 17b Absatz 1 zusätzlich beizufügen:

1. für jedes die Nutzenergie verwendende andere Unternehmen des Produzierenden Gewerbes oder der Land- und Forstwirtschaft eine Selbsterklärung dieses anderen Unternehmens nach Absatz 2 und
2. eine Aufstellung, in der die für die Nutzenergieerzeugung entnommenen Strommengen diesen anderen Unternehmen jeweils zugeordnet werden.

Die Vorlage einer Selbsterklärung nach Satz 1 Nummer 1 ist nicht erforderlich, wenn diese für das Kalenderjahr, für das die Steuerentlastung beantragt wird, dem Hauptzollamt bereits vorliegt.

(2) Die Selbsterklärung ist gemäß Satz 2 und 3 nach amtlich vorgeschriebenem Vordruck abzugeben. Darin hat das andere Unternehmen des Produzierenden Gewerbes oder der Land- und Forstwirtschaft insbesondere seine wirtschaftlichen Tätigkeiten im maßgebenden Zeitraum zu beschrei-

ben. § 17b Absatz 3 Satz 2 gilt entsprechend. Auf die Beschreibung der wirtschaftlichen Tätigkeiten wird verzichtet, wenn dem für das andere Unternehmen des Produzierenden Gewerbes oder der Land- und Forstwirtschaft zuständigen Hauptzollamt eine Beschreibung der wirtschaftlichen Tätigkeiten für den maßgebenden Zeitraum bereits vorliegt. Die Selbsterklärung gilt als Steuererklärung im Sinn der Abgabenordnung.

(3) Der Antragsteller hat sich die von einem anderen Unternehmen des Produzierenden Gewerbes oder der Land- und Forstwirtschaft jeweils verwendeten Nutzenergiemengen bestätigen zu lassen. Soweit die jeweils bezogene Nutzenergiemenge von einem anderen Unternehmen des Produzierenden Gewerbes oder der Land- und Forstwirtschaft vollständig selbst verwendet worden ist, reicht eine Bestätigung über die vollständige Verwendung der Nutzenergie ohne Angabe der Menge aus. Die vollständige oder anteilige Verwendung der Nutzenergie durch ein anderes Unternehmen des Produzierenden Gewerbes oder der Land- und Forstwirtschaft muss sich eindeutig und leicht nachprüfbar aus den bei dem Antragsteller vorhandenen Belegen ergeben. Der Antragsteller nimmt die Bestätigungen zu seinen steuerlichen Aufzeichnungen.

(4) Wer eine Bestätigung nach Absatz 3 ausstellt, hat gemäß Satz 2 Aufzeichnungen zu führen, aus denen sich die insgesamt bezogenen, die selbst verwendeten und die an Dritte abgegebenen Nutzenergiemengen herleiten lassen. Die Aufzeichnungen müssen so beschaffen sein, dass es einem sachverständigen Dritten innerhalb einer angemessenen Frist möglich ist, die Aufzeichnungen zu prüfen. § 17b Absatz 4 gilt entsprechend. Das andere Unternehmen unterliegt im Entlastungsverfahren der Steueraufsicht nach § 209 Absatz 3 der Abgabenordnung.

(5) Vom Antragsteller erzeugte Nutzenergie gilt nicht als durch ein anderes Unternehmen verwendet, wenn

1. dieses andere Unternehmen die Nutzenergie im Betrieb des Antragstellers verwendet,
2. solche Nutzenergie üblicherweise nicht gesondert abgerechnet wird und
3. der Empfänger der unter Verwendung der Nutzenergie erbrachten Leistungen der Antragsteller ist.“

26. Nach § 17c werden folgende Zwischenüberschrift und folgender § 17d eingefügt:

„Zu § 9c des Gesetzes

§ 17d

Steuerentlastung für
die Herstellung bestimmter Erzeugnisse

(1) Die Steuerentlastung nach § 9c des Gesetzes ist bei dem für den Antragsteller zuständigen Hauptzollamt mit einer Anmeldung nach amtlich vorgeschriebenem Vordruck für den Strom zu beantragen, der innerhalb eines Kalenderjahres entnom-

men worden ist. Der Antragsteller hat in der Anmeldung alle Angaben zu machen, die für die Bemessung der Steuerentlastung erforderlich sind, und die Steuerentlastung selbst zu berechnen. Die Steuerentlastung wird nur gewährt, wenn der Antrag spätestens bis zum 31. Dezember des Jahres, das auf das Kalenderjahr folgt, in dem der Strom entnommen worden ist, beim Hauptzollamt gestellt wird. Erfolgt die Festsetzung der Steuer erst, nachdem der Strom entnommen worden ist, wird abweichend von Satz 3 die Steuerentlastung gewährt, wenn der Antrag spätestens bis zum 31. Dezember des Jahres gestellt wird, das auf das Kalenderjahr folgt, in dem die Steuer festgesetzt worden ist.

(2) Dem Antrag sind beizufügen:

1. eine Beschreibung der wirtschaftlichen Tätigkeiten des Unternehmens im maßgebenden Zeitraum nach amtlich vorgeschriebenem Vordruck, es sei denn, die Beschreibung liegt dem Hauptzollamt bereits vor; die Beschreibung muss es dem Hauptzollamt ermöglichen, das Unternehmen einem Abschnitt oder einer Klasse der Klassifikation der Wirtschaftszweige zuzuordnen,
2. bei erstmaliger Antragstellung eine Betriebserklärung, in der die Verwendung des Stroms zur Herstellung eines Industriegases genau beschrieben ist,
3. eine nachvollziehbare Berechnung, aus der hervorgeht, dass die Kosten des für die Herstellung eines Industriegases entnommenen Stroms im Kalenderjahr 50 Prozent der Herstellungskosten für dieses Industriegas jeweils übersteigen.

Weiteren Anträgen muss eine Betriebserklärung nur beigelegt werden, wenn sich Änderungen gegenüber der dem Hauptzollamt bereits vorliegenden Betriebserklärung ergeben haben. Der Antragsteller hat die Änderungen kenntlich zu machen.

(3) Der Antragsteller hat einen buchmäßigen Nachweis zu führen, aus dem sich für das jeweilige Kalenderjahr ergeben müssen:

1. die Art und die Menge des hergestellten Industriegases sowie die darauf entfallenden Herstellungskosten,
2. die Menge des für die Herstellung des Industriegases entnommenen Stroms sowie die darauf entfallenden Stromkosten.

(4) Eine Schätzung der jeweils für die Herstellung des Industriegases entnommenen Strommengen ist zulässig, soweit

1. eine genaue Ermittlung der Mengen nur mit unververtretbarem Aufwand möglich wäre und
2. die Schätzung nach allgemein anerkannten Regeln der Technik erfolgt und für nicht sachverständige Dritte jederzeit nachprüf- und nachvollziehbar ist.

(5) Industriegase im Sinn des § 9c des Gesetzes sind Edelgase, Wasserstoff, Stickstoff, Sauerstoff, gasförmige anorganische Sauerstoffverbindungen der Nichtmetalle (ohne Schwefeldioxid) und flüssige Luft.

(6) Die Kosten für die Herstellung eines Industriegases sind die Aufwendungen, die durch den

Verbrauch von Gütern und die Inanspruchnahme von Diensten für die Herstellung des Industriegases entstehen. Dazu gehören

1. die Materialkosten und angemessene Teile der Materialgemeinkosten,
2. die Fertigungskosten und angemessene Teile der Fertigungsgemeinkosten,
3. die Sonderkosten der Fertigung sowie
4. angemessene Teile des Werteverzehrs des Anlagevermögens, soweit dieser durch die Fertigung veranlasst ist.“

27. § 18 wird wie folgt geändert:

a) Absatz 1 wird wie folgt gefasst:

„(1) Der Erlass, die Erstattung oder die Vergütung der Steuer nach § 10 des Gesetzes ist bei dem für den Antragsteller zuständigen Hauptzollamt nach amtlich vorgeschriebenem Vordruck für den Strom zu beantragen, der innerhalb eines Kalenderjahres (Abrechnungszeitraum) entnommen worden ist. Die Steuerentlastung wird nur gewährt, wenn der Antrag spätestens bis zum 31. Dezember des Jahres, das auf das Kalenderjahr folgt, in dem der Strom entnommen worden ist, beim Hauptzollamt gestellt wird. Erfolgt die Festsetzung der Steuer erst, nachdem der Strom entnommen worden ist, wird abweichend von Satz 2 die Steuerentlastung gewährt, wenn der Antrag spätestens bis zum 31. Dezember des Jahres gestellt wird, das auf das Kalenderjahr folgt, in dem die Steuer festgesetzt worden ist.“

b) Absatz 2 wird wie folgt geändert:

aa) In Satz 1 werden die Wörter „Das Hauptzollamt kann“ durch die Wörter „Bestimmt sich der maßgebende Zeitraum für die Zuordnung des Unternehmens zum Produzierenden Gewerbe nach § 15 Absatz 3 Satz 1, kann das Hauptzollamt“ ersetzt.

bb) Satz 3 wird wie folgt gefasst:

„Die Steuer wird nur dann nach Satz 1 erlassen, erstattet oder vergütet, wenn die Steuer nach § 10 Absatz 1 Satz 1 bis 4 des Gesetzes bereits im ersten vorläufigen Abrechnungszeitraum im Kalenderjahr den Unterschiedsbetrag in der Rentenversicherung (§ 10 Absatz 2 Satz 1 Nummer 1 und 2 des Gesetzes) für diesen Zeitraum übersteigt.“

c) Absatz 3 wird wie folgt geändert:

aa) Nach dem Wort „Kalenderjahr“ werden die Wörter „bis zum 31. Juli des folgenden Kalenderjahres“ eingefügt.

bb) Folgender Satz wird angefügt:

„Wird der zusammenfassende Antrag nicht oder nicht rechtzeitig abgegeben, fordert das Hauptzollamt die nach Absatz 2 erlassene, erstattete oder vergütete Steuer zurück.“

d) Absatz 4 wird wie folgt gefasst:

„(4) § 17b Absatz 3 bis 6 und § 17c gelten entsprechend.“

28. Die Zwischenüberschrift vor § 19 und § 19 werden wie folgt gefasst:

„Zu § 381 Absatz 1 der Abgabenordnung

§ 19

Ordnungswidrigkeiten

Ordnungswidrig im Sinn des § 381 Absatz 1 Nummer 1 der Abgabenordnung handelt, wer vorsätzlich oder leichtfertig

1. entgegen § 4 Absatz 2 Satz 1, auch in Verbindung mit § 4 Absatz 6 oder § 13a Absatz 3 Satz 2, entgegen § 11 Absatz 2 Satz 1 oder entgegen § 17c Absatz 4 Satz 1, auch in Verbindung mit § 18 Absatz 4, eine Aufzeichnung nicht, nicht richtig oder nicht vollständig führt,
2. entgegen § 4 Absatz 4, auch in Verbindung mit § 4 Absatz 6 oder § 13a Absatz 3 Satz 2, entgegen § 4 Absatz 5 Satz 2, entgegen § 11 Absatz 4 oder entgegen § 11 Absatz 5 Satz 2 eine Anzeige nicht, nicht richtig, nicht vollständig, nicht in der vorgeschriebenen Weise oder nicht rechtzeitig erstattet,
3. entgegen § 4 Absatz 5 Satz 1 oder entgegen § 11 Absatz 5 Satz 1 einen Erlaubnisschein nicht oder nicht rechtzeitig zurückgibt oder

4. entgegen § 17c Absatz 2 Satz 1, auch in Verbindung mit § 18 Absatz 4, eine Selbsterklärung nicht richtig oder nicht vollständig abgibt.“

Artikel 3

Inkrafttreten

(1) Diese Verordnung tritt vorbehaltlich der Absätze 2 und 3 am Tag nach der Verkündung in Kraft.

(2) § 1b Absatz 1 Nummer 3 der Energiesteuer-Durchführungsverordnung (Artikel 1 Nummer 3 der vorliegenden Änderungsverordnung) tritt vorbehaltlich der hierzu erforderlichen beihilferechtlichen Genehmigung durch die Europäische Kommission mit Wirkung vom 1. Januar 2012 in Kraft. Der Zeitpunkt der Genehmigung sowie der Tag des Inkrafttretens sind vom Bundesministerium der Finanzen im Bundesgesetzblatt gesondert bekannt zu geben.

(3) Artikel 2 Nummer 1 Buchstabe p und Nummer 26 tritt vorbehaltlich der zu Artikel 2 Nummer 3 des Gesetzes vom 1. März 2011 (BGBl. I S. 282) erforderlichen beihilferechtlichen Genehmigung durch die Europäische Kommission mit Wirkung vom 1. Januar 2011 in Kraft. Das Inkrafttreten ist vom Bundesministerium der Finanzen im Bundesgesetzblatt gesondert bekannt zu geben.

Berlin, den 20. September 2011

Der Bundesminister der Finanzen
Schäuble

Erste Verordnung zur Änderung handelsklassenrechtlicher Vorschriften

Vom 26. September 2011

Das Bundesministerium für Ernährung, Landwirtschaft und Verbraucherschutz verordnet

- auf Grund des § 9 Absatz 2 Nummer 1, auch in Verbindung mit Absatz 3 Nummer 1 Buchstabe a und b und Nummer 3, und des § 9 Absatz 2 Nummer 2 des Fleischgesetzes vom 9. April 2008 (BGBl. I S. 714, 1025) im Einvernehmen mit dem Bundesministerium für Wirtschaft und Technologie,
- auf Grund des § 10 Absatz 3 des Fleischgesetzes vom 9. April 2008 (BGBl. I S. 714, 1025),
- auf Grund des § 1 Absatz 3, auch in Verbindung mit § 2 Absatz 2 Nummer 1 und 6, des Handelsklassengesetzes in der Fassung der Bekanntmachung vom 23. November 1972 (BGBl. I S. 2201), von denen § 1 Absatz 3 zuletzt durch Artikel 35 des Gesetzes vom 9. Dezember 2010 (BGBl. I S. 1934) und § 2 Absatz 2 durch Artikel 35 des Gesetzes vom 9. Dezember 2010 (BGBl. I S. 1934) geändert worden ist, im Einvernehmen mit dem Bundesministerium für Wirtschaft und Technologie,
- auf Grund des § 5 Absatz 1 Satz 2 des Handelsklassengesetzes in der Fassung der Bekanntmachung vom 23. November 1972 (BGBl. I S. 2201), der zuletzt durch Artikel 20 Nummer 1 Buchstabe a des Gesetzes vom 2. August 1994 (BGBl. I S. 2018) geändert worden ist,
- auf Grund des § 5 Absatz 6 des Handelsklassengesetzes in der Fassung der Bekanntmachung vom 23. November 1972 (BGBl. I S. 2201), der zuletzt durch Artikel 209 Nummer 2 der Verordnung vom 31. Oktober 2006 (BGBl. I S. 2407) geändert worden ist, im Einvernehmen mit den Bundesministerien für Wirtschaft und Technologie und der Finanzen und
- auf Grund des § 36 Absatz 3 des Gesetzes über Ordnungswidrigkeiten in der Fassung der Bekanntmachung vom 19. Februar 1987 (BGBl. I S. 602), der durch Artikel 1 Nummer 5 Buchstabe b des Gesetzes

vom 26. Januar 1998 (BGBl. I S. 156, 340; 1999 I S. 1237) geändert worden ist:

Artikel 1

Änderung der Rinderschlachtkörper-Handelsklassenverordnung

Die Rinderschlachtkörper-Handelsklassenverordnung vom 12. November 2008 (BGBl. I S. 2186, 2196) wird wie folgt geändert:

1. § 1 wird wie folgt geändert:

- a) Der bisherige Wortlaut wird Absatz 1.
- b) In dem neuen Absatz 1 werden
 - aa) im Satz 1 die Angabe „die Verordnung (EG) Nr. 361/2008 vom 14. April 2008 (ABl. EU Nr. L 121 S. 1)“ durch die Angabe „die Verordnung (EU) Nr. 1234/2010 vom 15. Dezember 2010 (ABl. L 346 vom 30.12.2010, S. 11)“ ersetzt und
 - bb) Satz 3 aufgehoben.
- c) Folgender Absatz 2 wird angefügt:

„(2) Rinder im Sinne des Absatzes 1 sind ausgewachsene Rinder, die zum Schlachtzeitpunkt über zwölf Monate alt waren, sowie nicht ausgewachsene Rinder.“

2. § 2 wird wie folgt geändert:

- a) In Absatz 1 werden
 - aa) in Satz 1 die Angabe „§ 1“ durch die Angabe „§ 1 Absatz 1“ und
 - bb) in Satz 2 die Wörter „im jeweils vorangegangenen Kalendervierteljahr“ durch die Wörter „im Jahresdurchschnitt des vorangegangenen Kalenderjahres“ ersetzt.
- b) Absatz 2 wird aufgehoben.

- c) Die bisherigen Absätze 3 und 4 werden die Absätze 2 und 3.
 - d) Im neuen Absatz 2 werden
 - aa) die Angabe „§ 1“ durch die Angabe „§ 1 Absatz 1“ ersetzt und
 - bb) nach den Wörtern „Europäischen Gemeinschaft“ die Wörter „oder der Europäischen Union“ eingefügt.
 - e) Im neuen Absatz 3 wird die Angabe „§ 1“ durch die Angabe „§ 1 Absatz 1“ ersetzt.
3. § 3 wird wie folgt gefasst:

„§ 3

Kennzeichnung

(1) Klassifizierte Rinderschlachtkörper sind vom Klassifizierer deutlich lesbar durch Stempelung oder mit von der zuständigen Landesbehörde anerkannten, ohne Beschädigung nicht entfernbaren Etiketten nach Artikel 6 Absatz 4 der Verordnung (EG) Nr. 1249/2008 der Kommission vom 10. Dezember 2008 mit Durchführungsbestimmungen zu den gemeinschaftlichen Handelsklassenschemata für Schlachtkörper von Rindern, Schweinen und Schafen und zur Feststellung der diesbezüglichen Preise (ABl. L 337 vom 16.12.2008, S. 3) in folgender Reihenfolge nach Maßgabe der Absätze 2 und 3 zu kennzeichnen:

1. Buchstabe der Kategoriebezeichnung,
2. Buchstabe der Fleischigkeitsklasse und Zeichen der Untergruppe und
3. Ziffer der Fettklasse und Zeichen der Untergruppe.

Satz 1 gilt nicht für nach den Bestimmungen des Lebensmittelhygienerechts zugelassene Schlachtbetriebe, die alle anfallenden Rinderschlachtkörper selbst entbeinen.

(2) Bei der Kennzeichnung der Rinderschlachtkörper sind

1. die Etiketten an der Innenseite der Schlachtkörperhälften jeweils
 - a) in der Beckenhöhle und
 - b) in der Brusthöhle im Bereich der Spannrippe,
2. die Stempel an der Außenseite der Schlachtkörper jeweils
 - a) an den beiden Vorderhessen oder an den Schultern und
 - b) an den beiden Hinterhessen oder an den Keulen

anzubringen.

(3) Wenn Schlachtkörper nicht ausgewachsener Rinder nicht gespalten werden, sind die Schlachtkörper auch bei einer Kennzeichnung mit Etiketten nach den Anforderungen des Absatzes 2 Nummer 2 an der Außenseite zu kennzeichnen.“

4. § 4 Absatz 1 wird wie folgt gefasst:

„(1) Ordnungswidrig handelt, wer vorsätzlich oder fahrlässig gegen die Verordnung (EG) Nr. 1249/2008 der Kommission vom 10. Dezember 2008 mit Durchführungsbestimmungen zu den gemeinschaftlichen Handelsklassenschemata für Schlachtkörper von

Rindern, Schweinen und Schafen und zur Feststellung der diesbezüglichen Preise (ABl. L 337 vom 16.12.2008, S. 3) verstößt, indem er

1. entgegen Artikel 6 Absatz 1, 2 Unterabsatz 1 oder Absatz 3 Unterabsatz 1 oder Unterabsatz 2, jeweils in Verbindung mit § 3 Absatz 1 Satz 1 oder Absatz 2 oder Absatz 3 dieser Verordnung, einen Rinderschlachtkörper nicht, nicht richtig, nicht in der vorgeschriebenen Weise oder nicht rechtzeitig kennzeichnet oder
 2. entgegen Artikel 6 Absatz 5 eine Markierung oder ein Etikett vor dem Entbeinen entfernt.“
5. § 5 wird aufgehoben.

Artikel 2

Änderung der Schweineschlachtkörper-Handelsklassenverordnung

Die Schweineschlachtkörper-Handelsklassenverordnung in der Fassung der Bekanntmachung vom 16. August 1990 (BGBl. I S. 1809), die zuletzt durch Artikel 4 der Verordnung vom 12. November 2008 (BGBl. I S. 2186) geändert worden ist, wird wie folgt geändert:

1. In § 1 wird die Angabe „die Verordnung (EG) Nr. 361/2008 vom 14. April 2008 (ABl. EU Nr. L 121 S. 1)“ durch die Angabe „die Verordnung (EU) Nr. 1234/2010 vom 15. Dezember 2010 (ABl. L 346 vom 30.12.2010, S. 11)“ ersetzt.
2. § 2 wird wie folgt geändert:
 - a) In Absatz 1 Satz 2 werden die Wörter „im jeweils vorangegangenen Kalendervierteljahr“ durch die Wörter „im Jahresdurchschnitt des vorangegangenen Kalenderjahres“ ersetzt.
 - b) In Absatz 5 Satz 1 Nummer 1 wird die Angabe „(ABl. EG Nr. L 233 S. 30)“ durch die Wörter „(ABl. L 233 vom 10.8.1989, S. 30), die zuletzt durch den Durchführungsbeschluss der Kommission vom 27. April 2011 (ABl. L 110 vom 29.4.2011, S. 29) geändert worden ist,“ ersetzt.

3. Dem § 3 wird folgender Absatz 3 angefügt:

„(3) Systembedingt unvermeidbare Änderungen des Protokolls müssen in einem gesonderten Protokoll aufgezeichnet werden. Das Protokoll ist vom Klassifizierer zu unterzeichnen und mindestens sechs Monate lang, beginnend jeweils mit dem Tag der Aufzeichnung, geordnet aufzubewahren.“

4. § 5 Absatz 1 wird wie folgt gefasst:

„(1) Ordnungswidrig handelt, wer entgegen Artikel 21 Absatz 5 der Verordnung (EG) Nr. 1249/2008 der Kommission vom 10. Dezember 2008 mit Durchführungsbestimmungen zu den gemeinschaftlichen Handelsklassenschemata für Schlachtkörper von Rindern, Schweinen und Schafen und zur Feststellung der diesbezüglichen Preise (ABl. L 337 vom 16.12.2008, S. 3) von einem Schlachtkörper vor dem Wiegen, der Einstufung oder der Kennzeichnung Fett-, Muskel- oder sonstiges Gewebe entfernt.“

5. Die Anlagen werden wie folgt gefasst:

„Anlage 1

(zu § 1, § 2 Absatz 1 und § 4 Absatz 1)

Handelsklassenschema

1	2
Handelsklasse	Anforderungen
I	
	Nach § 2 Absatz 5 ermittelter Muskelfleischanteil des Schweineschlachtkörpers mit einem Schlachtgewicht von 50 kg und mehr, jedoch weniger als 120 kg in Prozent
S	60 und mehr
E	55 und mehr, jedoch weniger als 60
U	50 und mehr, jedoch weniger als 55
R	45 und mehr, jedoch weniger als 50
O	40 und mehr, jedoch weniger als 45
P	weniger als 40
II	
M	Schlachtkörper von Sauen
V	Schlachtkörper von zur Zucht verwendeten Ebern und Alt-schneidern

Anlage 2
(zu § 2 Absatz 5 Nummer 2)

**Verfahren
zur Ermittlung des Muskelfleischanteils
von Schweineschlachtkörpern nach § 2 Absatz 5 Nummer 2**

Der Muskelfleischanteil des Schlachtkörpers wird anhand folgender Formel berechnet:

$$MF = 60,98501 - 0,85831 \cdot S + 0,16449 \cdot F.$$

Dabei sind:

- MF = Geschätzter prozentualer Muskelfleischanteil des Schlachtkörpers,
 S = Rückenspeckdicke (einschließlich Schwarte) in mm, gemessen 7 cm seitlich der Trennlinie zwischen der zweit- und drittletzten Rippe,
 F = Dicke des Rückenmuskels in mm, gleichzeitig und an der gleichen Stelle wie S gemessen.

Die Rückenspeckdicke und die Dicke des Rückenmuskels werden an Schweinehälften, die durch Spaltung des Schlachtkörpers längs der Wirbelsäule hergerichtet wurden, ermittelt (siehe Abbildung).

Bei Klassifizierungsgeräten, die aufgrund der spezifischen biologischen Eigenschaften eines Schlachtkörpers die Dicke des Rückenmuskels nicht direkt bestimmen können, wird anstatt des Fleischmaßes F ersatzweise das Fleischmaß F* für die Berechnung des Muskelfleischanteils verwendet. F* wird wie folgt berechnet:

$$F^* = 0,95 \cdot G - 3.$$

Dabei sind:

- F* = Hilfsgröße zur Schätzung der Dicke des Rückenmuskels in mm,
 G = Gesamtmaß entspricht der Summe der Dicke des Rückenmuskels F und der Dicke des Zwischenrippengewebes Z (siehe Abbildung) und wird gleichzeitig und an der gleichen Stelle wie S in mm gemessen.

Die mit Hilfe von F* geschätzten Muskelfleischanteile sind im Protokoll gemäß § 3 dieser Verordnung deutlich zu kennzeichnen.

Messlinie im Kotelettquerschnitt zwischen der zweit- und drittletzten Rippe

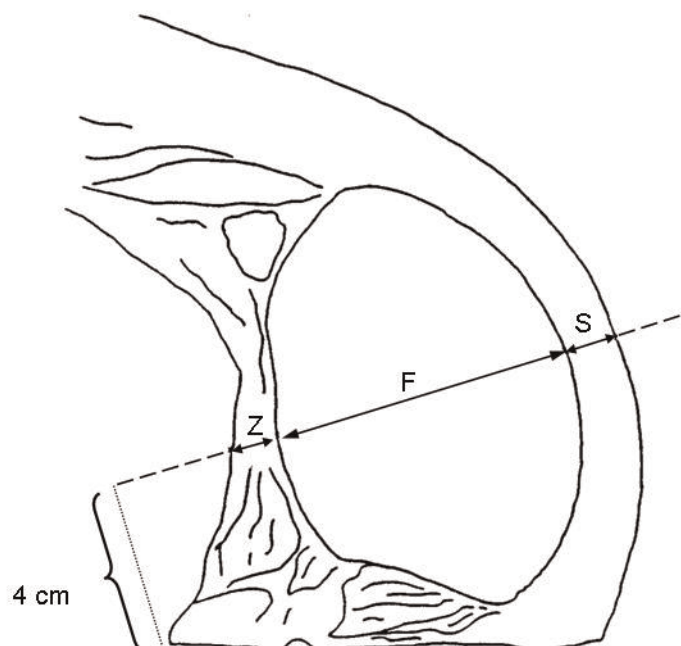

Anlage 3

(zu § 2 Absatz 5 Nummer 3)

**Verfahren
zur Ermittlung des Muskelfleischanteils
von Schweineschlachtkörpern nach § 2 Absatz 5 Nummer 3**

Der Muskelfleischanteil des Schlachtkörpers wird anhand folgender Formel berechnet:

$$MF = 58,10122 - 0,56495 \cdot S + 0,13199 \cdot F.$$

Dabei sind:

MF = Geschätzter prozentualer Muskelfleischanteil des Schlachtkörpers,

S = Speckmaß (einschließlich Schwarte) in mm, gemessen an der dünnsten Stelle des Speckes über dem M. gluteus medius,

F = Fleischmaß (Stärke des Lendenmuskels) in mm, gemessen als kürzeste Verbindung des vorderen (cranialen) Endes des M. gluteus medius zur oberen (dorsalen) Kante des Wirbelkanals.

Speck- und Fleischmaß werden an Schweinehälften, die durch Spaltung des Schlachtkörpers längs der Wirbelsäule hergerichtet wurden, ermittelt (siehe Abbildung).

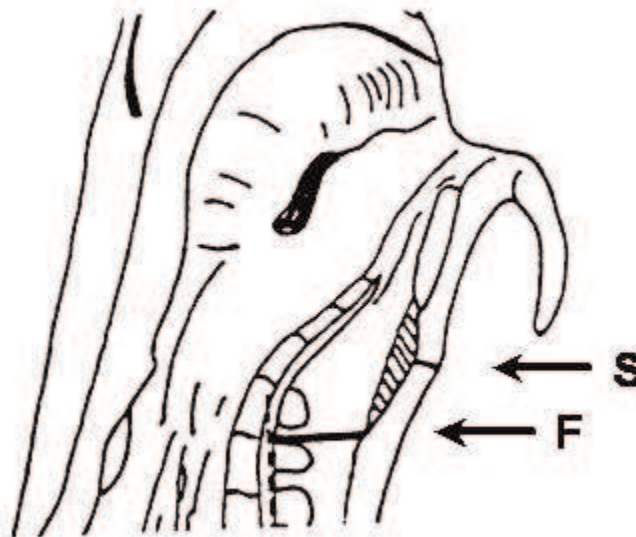

Artikel 3**Änderung der
Verordnung über gesetzliche
Handelsklassen für Schaffleisch**

In § 1 Absatz 1 der Verordnung über gesetzliche Handelsklassen für Schaffleisch vom 21. Juni 1993 (BGBl. I S. 993), die zuletzt durch Artikel 5 der Verordnung vom 12. November 2008 (BGBl. I S. 2186) geändert worden ist, wird die Angabe „Verordnung (EG) Nr. 22/2008 der Kommission vom 11. Januar 2008 mit Bestimmungen zum gemeinschaftlichen Handelsklassenschema für Schlachtkörper von Schafen (ABl. EU Nr. L 9 S. 6)“ durch die Angabe „Verordnung (EG) Nr. 1249/2008 der Kommission vom 10. Dezember 2008 mit Durchführungsbestimmungen zu den gemeinschaftlichen Handelsklassenschemata für Schlachtkörper von Rindern, Schweinen und Schafen und zur Feststellung der diesbezüglichen Preise (ABl. L 337 vom 16.12.2008, S. 3)“ ersetzt.

Artikel 4**Änderung der
1. Fleischgesetz-Durchführungsverordnung**

Die 1. Fleischgesetz-Durchführungsverordnung vom 12. November 2008 (BGBl. I S. 2186) wird wie folgt geändert:

1. In § 1 Absatz 1 wird das Wort „vor“ durch die Wörter „spätestens zum Zeitpunkt der“ ersetzt.
2. In § 2 Absatz 3 werden nach Satz 3 folgende Sätze eingefügt:

„Bei Rinderschlachtkörpern ist eine Genehmigung oder Anordnung nach Satz 2 nur für Schlachtkörperteile zulässig, die in Anhang III der Verordnung (EG) Nr. 1249/2008 der Kommission vom 10. Dezember 2008 mit Durchführungsbestimmungen zu den gemeinschaftlichen Handelsklassenschemata für Schlachtkörper von Rindern, Schweinen und Schafen und zur Feststellung der diesbezüglichen Preise (ABl. L 337 vom 16.12.2008, S. 3) aufgeführt sind. Dabei sind die dort genannten Korrekturfaktoren zu verwenden.“
3. In § 3 Absatz 1 wird nach Satz 3 folgender Satz 4 eingefügt:

„Im Falle einer genehmigten oder angeordneten Abweichung von der Schnittführung nach § 2 Absatz 3 Satz 2 ist im Protokoll auf diese Abweichung und den erforderlichen Korrekturfaktor hinzuweisen.“
4. In § 4 Absatz 2 wird die Angabe „Verordnung (EG) Nr. 1243/2007 der Kommission vom 24. Oktober 2007 (ABl. EU Nr. L 281, S. 8)“ durch die Angabe „Verordnung (EU) Nr. 150/2011 der Kommission vom 18. Februar 2011 (ABl. L 46 vom 19.2.2011, S. 14)“ ersetzt.
5. In § 5 Absatz 1 werden die Wörter „im jeweils vorangegangenen Kalendervierteljahr“ durch die Wörter „im Jahresdurchschnitt des vorangegangenen Kalenderjahres“ ersetzt.

6. Dem § 8 Absatz 1 wird folgender Satz angefügt:

„Die Bekanntgabe als amtliche Preisfeststellung kann auch für mehrere Länder gemeinsam erfolgen, soweit die nach Landesrecht dafür zuständigen Behörden hierüber jeweils Einvernehmen erzielen.“

7. Dem § 11 Absatz 2 werden folgende Sätze angefügt:

„Die Informationen sind vom Schlachtbetrieb mindestens ein Jahr lang geordnet aufzubewahren. Die Frist nach Satz 3 beginnt mit Ablauf des Jahres, in dem das jeweilige Tier geschlachtet worden ist. Die Informationen sind der zuständigen Behörde auf Verlangen zur Verfügung zu stellen, soweit dies für die Überwachung erforderlich ist.“

Artikel 5**Änderung der
Verordnung über Vermarktungsnormen für Eier**

Die Verordnung über Vermarktungsnormen für Eier in der Fassung der Bekanntmachung vom 18. Januar 1995 (BGBl. I S. 46), die zuletzt durch Artikel 1 der Verordnung vom 25. Juli 2011 (BGBl. I S. 1685) geändert worden ist, wird wie folgt geändert:

1. In § 1b Absatz 1 Nummer 1 werden die Wörter „die durch die Verordnung (EG) Nr. 598/2008 (ABl. L 164 vom 25.6.2008, S. 14) geändert worden ist“ durch die Wörter „die zuletzt durch die Verordnung (EU) Nr. 557/2010 (ABl. L 159 vom 25.6.2010, S. 13) geändert worden ist“ ersetzt.
2. § 6 Absatz 2 Satz 2 wird wie folgt geändert:
 - a) Nummer 1 wird wie folgt gefasst:

„1. Name, Anschrift und Telekommunikationsdaten des Antragstellers,“.
 - b) Nummer 3 wird wie folgt gefasst:

„3. Name, Anschrift und Telekommunikationsdaten des Empfängers,“.
3. In § 7 Absatz 1 werden nach den Wörtern „Verordnung (EG) Nr. 589/2008 der Kommission vom 23. Juni 2008 mit Durchführungsbestimmungen zur Verordnung (EG) Nr. 1234/2007 des Rates hinsichtlich der Vermarktungsnormen für Eier (ABl. L 163 vom 24.6.2008, S. 6)“ die Wörter „ , die zuletzt durch die Verordnung (EU) Nr. 557/2010 (ABl. L 159 vom 25.6.2010, S. 13) geändert worden ist,“ eingefügt.

Artikel 6**Neubekanntmachung**

Das Bundesministerium für Ernährung, Landwirtschaft und Verbraucherschutz kann den Wortlaut der Rinderschlachtkörper-Handelsklassenverordnung, der Schweineschlachtkörper-Handelsklassenverordnung, der Verordnung über gesetzliche Handelsklassen für Schaffleisch, der 1. Fleischgesetz-Durchführungsverordnung und der Verordnung über Vermarktungsnormen für Eier in der vom Inkrafttreten dieser Verordnung an geltenden Fassung im Bundesgesetzblatt bekannt machen.

Artikel 7
Inkrafttreten

Diese Verordnung tritt am 4. Oktober 2011 in Kraft.

Der Bundesrat hat zugestimmt.

Bonn, den 26. September 2011

Die Bundesministerin
für Ernährung, Landwirtschaft und Verbraucherschutz
Ilse Aigner

**Verordnung
über die Zuteilung von
Treibhausgas-Emissionsberechtigungen in der Handelsperiode 2013 bis 2020
(Zuteilungsverordnung 2020 – ZuV 2020)**

Vom 26. September 2011

Auf Grund der §§ 10 und 28 Absatz 1 Nummer 2, 4 und 5 des Treibhausgas-Emissionshandelsgesetzes vom 21. Juli 2011 (BGBl. I S. 1475), hinsichtlich des § 10 nach Anhörung der beteiligten Kreise und unter Wahrung der Rechte des Bundestages, verordnet die Bundesregierung:

Inhaltsübersicht

Abschnitt 1

Allgemeine Vorschriften

- § 1 Anwendungsbereich und Zweck
§ 2 Begriffsbestimmungen

Abschnitt 2

Zuteilungsregeln für Bestandsanlagen

Unterabschnitt 1

Allgemeine Zuteilungsregeln

- § 3 Bildung von Zuteilungselementen
§ 4 Bestimmung der installierten Anfangskapazität von Bestandsanlagen
§ 5 Erhebung von Bezugsdaten
§ 6 Bestimmung von Bezugsdaten
§ 7 Anforderungen an die Verifizierung von Zuteilungsträgern
§ 8 Maßgebliche Aktivitätsrate
§ 9 Zuteilung für Bestandsanlagen

Unterabschnitt 2

Besondere Zuteilungsregeln

- § 10 Zuteilungsregel für die Wärmeversorgung von Privathaushalten
§ 11 Zuteilungsregel für die Herstellung von Zellstoff
§ 12 Zuteilungsregel für Steamcracking-Prozesse
§ 13 Zuteilungsregel für Vinylchlorid-Monomer
§ 14 Wärmeflüsse zwischen Anlagen
§ 15 Austauschbarkeit von Brennstoff und Strom

Abschnitt 3

Neue Marktteilnehmer

- § 16 Antrag auf kostenlose Zuteilung von Berechtigungen
§ 17 Aktivitätsraten neuer Marktteilnehmer
§ 18 Zuteilung für neue Marktteilnehmer

Abschnitt 4

Kapazitätsverringerungen und Betriebseinstellungen

- § 19 Wesentliche Kapazitätsverringerung
§ 20 Betriebseinstellungen
§ 21 Teilweise Betriebseinstellungen
§ 22 Änderungen des Betriebs einer Anlage

Abschnitt 5

Befreiung von Kleinemittenten

- § 23 Angaben im Antrag auf Befreiung für Kleinemittenten
§ 24 Bestimmung des Emissionswertes der Anlage in der Basisperiode
§ 25 Nachweis anlagenspezifischer Emissionsminderungen

- § 26 Ausgleichszahlungs- und Abgabepflicht
§ 27 Öffentlichkeitsbeteiligung
§ 28 Erleichterungen bei der Emissionsberichterstattung von Kleinemittenten

Abschnitt 6

Sonstige Regelungen

- § 29 Einheitliche Anlagen
§ 30 Auktionierung
§ 31 Ordnungswidrigkeiten
§ 32 Inkrafttreten

Anhang 1 Anwendung besonderer Zuteilungsregeln

Anhang 2 Anforderungen an die sachverständigen Stellen und die Prüfung

Abschnitt 1

Allgemeine Vorschriften

§ 1

Anwendungsbereich und Zweck

Diese Verordnung gilt im Anwendungsbereich des Treibhausgas-Emissionshandelsgesetzes. Sie dient

1. der nationalen Umsetzung des Beschlusses 2011/278/EU der Kommission vom 27. April 2011 zur Festlegung EU-weiter Übergangsvorschriften zur Harmonisierung der kostenlosen Zuteilung von Emissionszertifikaten gemäß Artikel 10a der Richtlinie 2003/87/EG des Europäischen Parlaments und des Rates (ABl. L 130 vom 17.5.2011, S. 1) sowie der Festlegung der Angaben, die im Zuteilungsverfahren nach § 9 des Treibhausgas-Emissionshandelsgesetzes zu fordern sind, und
2. der Konkretisierung der Anforderungen nach den §§ 8, 24 und 27 des Treibhausgas-Emissionshandelsgesetzes.

§ 2

Begriffsbestimmungen

Für diese Verordnung gelten neben den Begriffsbestimmungen des § 3 des Treibhausgas-Emissionshandelsgesetzes die folgenden Begriffsbestimmungen:

1. Aufnahme des geänderten Betriebs

der erste Tag eines durchgängigen 90-Tage-Zeitraums oder, falls der übliche Produktionszyklus in dem betreffenden Sektor keine durchgängige Produktion vorsieht, der erste Tag eines in sektorspezifische Produktionszyklen unterteilten 90-Tage-Zeitraums, in dem im Fall einer Kapazitätserweiterung die zusätzliche Produktionsleistung oder im Fall einer Kapazitätsverringerung die verbleibende verringerte Produktionsleistung des geänderten Zuteilungselements mit durchschnittlich mindestens 40 Prozent arbeitet, gegebenenfalls unter Berücksichtigung

- sichtigung der für das geänderte Zuteilungselement spezifischen Betriebsbedingungen;
2. Aufnahme des Regelbetriebs

der erste Tag eines durchgängigen 90-Tage-Zeitraums oder, falls der übliche Produktionszyklus in dem betreffenden Sektor keine durchgängige Produktion vorsieht, der erste Tag eines in sektorspezifische Produktionszyklen unterteilten 90-Tage-Zeitraums, in dem die Anlage mit durchschnittlich mindestens 40 Prozent der Produktionsleistung arbeitet, für die sie ausgelegt ist, gegebenenfalls unter Berücksichtigung der anlagenspezifischen Betriebsbedingungen;
 3. Bestandsanlage

eine Anlage, die eine oder mehrere der in Anhang 1 des Treibhausgas-Emissionshandelsgesetzes aufgeführten Tätigkeiten durchführt und der vor dem 1. Juli 2011 eine Genehmigung zur Emission von Treibhausgasen erteilt wurde;
 4. einheitliche EU-Zuteilungsregeln

Beschluss 2011/278/EU der Kommission vom 27. April 2011 zur Festlegung EU-weiter Übergangsvorschriften zur Harmonisierung der kostenlosen Zuteilung von Emissionszertifikaten gemäß Artikel 10a der Richtlinie 2003/87/EG des Europäischen Parlaments und des Rates (ABl. L 130 vom 17.5.2011, S. 1);
 5. installierte Kapazität nach einer wesentlichen Kapazitätsänderung

der Durchschnitt der zwei höchsten Monatsproduktionsmengen innerhalb der ersten sechs Monate nach Aufnahme des geänderten Betriebs, hochgerechnet auf ein Kalenderjahr;
 6. messbare Wärme

ein über einen Wärmeträger, beispielsweise Dampf, Heißluft, Wasser, Öl, Flüssigmetalle oder Salze, durch Rohre oder Leitungen transportierter Nettowärmefluss, für den ein Wärmezähler installiert wurde oder installiert werden könnte;
 7. Monitoring-Leitlinien

die Entscheidung 2007/589/EG der Kommission vom 18. Juli 2007 zur Festlegung von Leitlinien für die Überwachung und Berichterstattung betreffend Treibhausgasemissionen im Sinne der Richtlinie 2003/87/EG des Europäischen Parlaments und des Rates (Monitoring-Leitlinien) (ABl. L 229 vom 31.8.2007, S. 1), die zuletzt durch den Beschluss 2010/345/EU (ABl. L 155 vom 22.6.2010, S. 34) geändert worden ist;
 8. NACE-Code Rev 1.1

statistische Systematik der Wirtschaftszweige in der Europäischen Gemeinschaft „NACE Rev 1.1“ nach Anhang I der Verordnung (EWG) Nr. 3037/90 des Rates vom 9. Oktober 1990 betreffend die statistische Systematik der Wirtschaftszweige in der Europäischen Gemeinschaft (ABl. L 293 vom 24.10.1990, S. 1), die zuletzt durch die Verordnung (EG) Nr. 1893/2006 (ABl. L 393 vom 30.12.2006, S. 1) geändert worden ist;
 9. NACE-Code Rev 2

statistische Systematik der Wirtschaftszweige in der Europäischen Gemeinschaft „NACE Rev 2“ nach Anhang I der Verordnung (EG) Nr. 1893/2006 des Europäischen Parlaments und des Rates vom 20. Dezember 2006 zur Aufstellung der statistischen Systematik der Wirtschaftszweige NACE Revision 2 und zur Änderung der Verordnung (EWG) Nr. 3037/90 des Rates sowie einiger Verordnungen der EG über bestimmte Bereiche der Statistik (ABl. L 393 vom 30.12.2006, S. 1), die durch die Verordnung (EG) Nr. 295/2008 (ABl. L 97 vom 9.4.2008, S. 13) geändert worden ist;
 10. Neuanlagen

alle neuen Marktteilnehmer gemäß Artikel 3 Buchstabe h erster Gedankenstrich der Richtlinie 2003/87/EG;
 11. nicht messbare Wärme

jede Wärme mit Ausnahme messbarer Wärme;
 12. Privathaushalt

Gebäude, die überwiegend zu Wohnzwecken genutzt werden, oder anteilig andere Gebäude, soweit sie zu Wohnzwecken genutzt werden;
 13. Prodcom-Code 2007

Code gemäß Anhang der Verordnung (EG) Nr. 1165/2007 der Kommission vom 3. September 2007 zur Erstellung der „Prodcom-Liste“ der Industrieprodukte für 2007 gemäß der Verordnung (EWG) Nr. 3924/91 des Rates (ABl. L 268 vom 12.10.2007, S. 1);
 14. Prodcom-Code 2010

Code gemäß Anhang der Verordnung (EU) Nr. 860/2010 der Kommission vom 10. September 2010 zur Erstellung der „Prodcom-Liste“ der Industrieprodukte für 2010 gemäß der Verordnung (EWG) Nr. 3924/91 des Rates (ABl. L 262 vom 5.10.2010, S. 1);
 15. Produkt-Emissionswert

in Anhang I Nummer 1 Spalte 5 und Nummer 2 Spalte 5 der einheitlichen EU-Zuteilungsregeln unter der Bezeichnung „Benchmarkwert“ angegebene Anzahl Berechtigungen pro Produkteinheit;
 16. Produktionsmenge

die Menge erzeugter Produkteinheiten je Jahr, bei den in Anhang I oder Anhang II der einheitlichen EU-Zuteilungsregeln genannten Produkten bezogen auf die dort angegebenen Produktspezifikationen, im Übrigen bezogen auf die jährliche Nettomenge marktfähiger Produkteinheiten;
 17. Restgas

eine Mischung von Gasen, die unvollständig oxidierten Kohlenstoff als Nebenprodukt aus Prozessen gemäß Nummer 29 Buchstabe b enthält, so dass der chemische Energieinhalt ausreicht, um eigenständig ohne zusätzliche Brennstoffzufuhr zu verbrennen oder im Fall der Vermischung mit Brennstoffen mit höherem Heizwert signifikant zu der gesamten Energiezufuhr beizutragen;

18. Richtlinie 2003/87/EG

Richtlinie 2003/87/EG des Europäischen Parlaments und des Rates vom 13. Oktober 2003 über ein System für den Handel mit Treibhausgasemissionszertifikaten in der Gemeinschaft und zur Änderung der Richtlinie 96/61/EG des Rates (ABl. L 275 vom 25.10.2003, S. 32), die zuletzt durch die Richtlinie 2009/29/EG (ABl. L 140 vom 5.6.2009, S. 63) geändert worden ist, in der jeweils geltenden Fassung;

19. Sektor mit Verlagerungsrisiko

Sektor oder Teilsektor, der einem erheblichen Risiko der Verlagerung von Kohlendioxid-Emissionen ausgesetzt ist, entsprechend den Festlegungen im Anhang des Beschlusses 2010/2/EU der Kommission vom 24. Dezember 2009 zur Festlegung eines Verzeichnisses der Sektoren und Teilsektoren, von denen angenommen wird, dass sie einem erheblichen Risiko einer Verlagerung von CO₂-Emissionen ausgesetzt sind, gemäß der Richtlinie 2003/87/EG des Europäischen Parlaments und des Rates (ABl. L 1 vom 5.1.2010, S. 10) in der jeweils geltenden Fassung;

20. stillgelegte Kapazität

die Differenz zwischen der installierten Anfangskapazität eines Zuteilungselements und der installierten Kapazität dieses Elements nach einer wesentlichen Kapazitätsverringerung;

21. Stromerzeuger

Anlage, die nach dem 31. Dezember 2004 Strom erzeugt und an Dritte verkauft hat und in der ausschließlich eine Tätigkeit gemäß Anhang 1 Teil 2 Nummer 1 bis 4 des Treibhausgas-Emissionshandlungsgesetzes durchgeführt wird;

22. Wärmezähler

ein Gerät zur Messung und Aufzeichnung der erzeugten Wärmemenge auf der Basis des Durchflusses und der Temperaturen, insbesondere Wärmezähler im Sinne des Anhangs MI-004 der Richtlinie 2004/22/EG des Europäischen Parlaments und des Rates vom 31. März 2004 über Messgeräte (ABl. L 135 vom 30.4.2004, S. 1), die zuletzt durch die Richtlinie 2009/137/EG (ABl. L 294 vom 11.11.2009, S. 7) geändert worden ist;

23. wesentliche Kapazitätsänderung

wesentliche Kapazitätserweiterung oder wesentliche Kapazitätsverringerung;

24. wesentliche Kapazitätserweiterung

wesentliche Erhöhung der installierten Anfangskapazität eines Zuteilungselements, bei der folgende Merkmale vorliegen:

a) eine oder mehrere bestimmbare physische Änderungen der technischen Konfiguration des Zuteilungselements und seines Betriebs, ausgenommen der bloße Ersatz einer existierenden Produktionslinie, und

b) eine Erhöhung

aa) der Kapazität des Zuteilungselements um mindestens 10 Prozent gegenüber seiner installierten Anfangskapazität vor der Änderung oder

bb) der Aktivitätsrate des von der physischen Änderung im Sinne des Buchstaben a betroffenen Zuteilungselements in erheblichem Maß, die bei entsprechender Anwendung der für neue Marktteilnehmer geltenden Zuteilungsregel zu einer zusätzlichen Zuteilung von mehr als 50 000 Berechtigungen pro Jahr führen würde, sofern diese Anzahl Berechtigungen mindestens 5 Prozent der vorläufigen jährlichen Anzahl zuzuteilender Berechtigungen für dieses Zuteilungselement vor der Änderung entspricht;

25. wesentliche Kapazitätsverringerung

eine oder mehrere bestimmbare physische Änderungen, die eine wesentliche Verringerung der installierten Anfangskapazität eines Zuteilungselements oder seiner Aktivitätsrate in derselben Größenordnung wie eine wesentliche Kapazitätserweiterung bewirken;

26. zusätzliche Kapazität

die Differenz zwischen der installierten Kapazität nach einer wesentlichen Kapazitätserweiterung und der installierten Anfangskapazität eines Zuteilungselements;

27. Zuteilungselement mit Brennstoff-Emissionswert

Zusammenfassung von nicht von einem Zuteilungselement nach Nummer 28 oder Nummer 30 umfassten Eingangsströmen, Ausgangsströmen und diesbezüglichen Emissionen für Fälle der Erzeugung von nicht messbarer Wärme durch Brennstoffverbrennung, soweit die nicht messbare Wärme

a) zur Herstellung von Produkten, zur Erzeugung mechanischer Energie, zur Heizung oder zur Kühlung verbraucht wird oder

b) durch Sicherheitsfackeln erzeugt wird, soweit die damit verbundene Verbrennung von Pilotbrennstoffen und sehr variablen Mengen an Prozess- oder Restgasen genehmigungsrechtlich zur ausschließlichen Anlagenentlastung bei Betriebsstörungen oder anderen außergewöhnlichen Betriebszuständen vorgesehen ist;

hiervon jeweils ausgenommen ist nicht messbare Wärme, die zur Stromerzeugung verbraucht oder für die Stromerzeugung exportiert wird;

28. Zuteilungselement mit Produkt-Emissionswert

Zusammenfassung von Eingangsströmen, Ausgangsströmen und diesbezüglichen Emissionen im Zusammenhang mit der Herstellung eines Produktes, für das in Anhang I der einheitlichen EU-Zuteilungsregeln ein Emissionswert festgesetzt ist;

29. Zuteilungselement mit Prozessemissionen

Zusammenfassung von

a) Emissionen anderer Treibhausgase als Kohlendioxid, die außerhalb der Systemgrenzen eines Zuteilungselements mit Produkt-Emissionswert auftreten;

b) Kohlendioxid-Emissionen, die außerhalb der Systemgrenzen eines Zuteilungselements mit Produkt-Emissionswert auftreten, die aus einem der nachstehenden Prozesse resultieren:

- aa) chemische oder elektrolytische Reduktion von Metallverbindungen in Erzen, Konzentraten und Sekundärstoffen;
 - bb) Entfernung von Unreinheiten aus Metallen und Metallverbindungen;
 - cc) Zersetzung von Karbonaten, ausgenommen Karbonate für die Abgasreinigung;
 - dd) chemische Synthesen, bei denen das kohlenstoffhaltige Material an der Reaktion teilnimmt und deren Hauptzweck nicht die Wärmeerzeugung ist;
 - ee) Verwendung kohlenstoffhaltiger Zusatzstoffe oder Rohstoffe, deren Hauptzweck nicht die Wärmeerzeugung ist;
 - ff) chemische oder elektrolytische Reduktion von Halbmetalloxiden oder Nichtmetalloxiden wie Siliziumoxiden und Phosphaten;
- c) Emissionen aus der Verbrennung von unvollständig oxidiertem Kohlenstoff, der im Rahmen der unter Buchstabe b genannten Prozesse entsteht und zur Erzeugung von messbarer Wärme, nicht messbarer Wärme oder Strom genutzt wird, sofern Emissionen abgezogen werden, die bei der Verbrennung einer Menge Erdgas entstanden wären, die dem technisch nutzbaren Energiegehalt des unvollständig oxidierten Kohlenstoffs entspricht,
30. Zuteilungselement mit Wärme-Emissionswert
- Zusammenfassung von nicht von einem Zuteilungselement nach Nummer 28 umfassten Eingangsströmen, Ausgangsströmen und diesbezüglichen Emissionen im Zusammenhang mit der Erzeugung messbarer Wärme oder deren Import aus einer unter den Anwendungsbereich des Treibhausgas-Emissionshandelsgesetzes fallenden Anlage, soweit die Wärme nicht aus Strom erzeugt oder bei der Herstellung von Salpetersäure angefallen ist und nicht zur Stromerzeugung verbraucht oder für die Stromerzeugung exportiert wird und die Wärme
- a) in der Anlage außerhalb eines Zuteilungselements nach Nummer 28 zur Herstellung von Produkten, zur Erzeugung mechanischer Energie, zur Heizung oder Kühlung verbraucht wird oder
 - b) an Anlagen und andere Einrichtungen, die nicht unter den Anwendungsbereich des Treibhausgas-Emissionshandelsgesetzes fallen, abgegeben wird.

Abschnitt 2

Zuteilungsregeln für Bestandsanlagen

Unterabschnitt 1

Allgemeine Zuteilungsregeln

§ 3

Bildung von Zuteilungselementen

(1) Im Antrag auf kostenlose Zuteilung von Berechtigungen für eine Anlage ist die Gesamtheit der für die Zuteilung relevanten Eingangsströme, Ausgangsströme

und diesbezüglichen Emissionen in dem nach § 8 Absatz 1 festgelegten Bezugszeitraum folgenden Zuteilungselementen zuzuordnen:

1. einem Zuteilungselement oder mehreren Zuteilungselementen mit Produkt-Emissionswert nach § 2 Nummer 28,
2. einem Zuteilungselement mit Wärme-Emissionswert nach § 2 Nummer 30, soweit nicht von Zuteilungselementen nach Nummer 1 umfasst,
3. einem Zuteilungselement mit Brennstoff-Emissionswert nach § 2 Nummer 27, soweit nicht von Zuteilungselementen nach den Nummern 1 und 2 umfasst, und
4. einem Zuteilungselement mit Prozessemissionen nach § 2 Nummer 29, soweit nicht von Zuteilungselementen nach den Nummern 1 bis 3 umfasst.

(2) Für die Bestimmung des Zuteilungselements nach Absatz 1 Nummer 2 gilt die Abgabe von messbarer Wärme an ein Wärmeverteilnetz als Abgabe an eine andere Einrichtung nach § 2 Nummer 30 Buchstabe b. Abweichend von Satz 1 gilt die an ein Wärmeverteilnetz abgegebene Wärme als an einen an das Wärmeverteilnetz angeschlossenen Wärmeverbraucher abgegeben, soweit dieser Wärmeverbraucher nachweist, dass die Wärme auf Grundlage eines direkten Versorgungsvertrages mit dem Wärmeerzeuger in das Wärmeverteilnetz abgegeben wurde.

(3) Bei Zuteilungselementen nach Absatz 1 Nummer 2 bis 4 hat der Antragsteller getrennte Zuteilungselemente zu bilden für Prozesse zur Herstellung von Produkten, die Sektoren mit Verlagerungsrisiko betreffen, und solchen Prozessen, auf die dieses nicht zutrifft. Abweichend von Satz 1 ist die Bildung getrennter Zuteilungselemente ausgeschlossen, soweit der Antragsteller

1. den Nachweis erbringt, dass mindestens 95 Prozent der Aktivitätsrate dieses Zuteilungselements Sektoren mit Verlagerungsrisiko betreffen, oder
2. nicht den Nachweis erbringt, dass mindestens 5 Prozent der Aktivitätsrate des Zuteilungselements Sektoren mit Verlagerungsrisiko betreffen.

(4) Bei Zuteilungselementen mit Wärme-Emissionswert gilt für die Zuordnung zu den getrennten Zuteilungselementen nach Absatz 3 Folgendes:

1. Bei der direkten Abgabe von Wärme an einen Abnehmer, der nicht unter den Anwendungsbereich des Treibhausgas-Emissionshandelsgesetzes fällt, ist diese Wärme den Sektoren mit Verlagerungsrisiko zuzurechnen, soweit der Betreiber nachweist, dass der Abnehmer einem Sektor mit Verlagerungsrisiko angehört; im Übrigen ist diese Wärme den Sektoren ohne Verlagerungsrisiko zuzuordnen;
2. Bei Abgabe der Wärme an Wärmeverteilnetze ist der Anteil an der insgesamt abgegebenen Wärmemenge den Sektoren mit Verlagerungsrisiko zuzurechnen, der dem Verhältnis der vom Wärmenetzbetreiber an Abnehmer in Sektoren mit Verlagerungsrisiko zur insgesamt von ihm abgegebenen Wärmemenge in dem nach § 8 Absatz 1 maßgeblichen Bezugszeitraum entspricht; im Übrigen ist diese Wärme den Sektoren ohne Verlagerungsrisiko zuzuordnen.

Für die Zuordnung nach Satz 1 Nummer 1 hat der Antragsteller im Antrag zusätzlich den jeweiligen Prodcom-Code 2007 und 2010 sowie den jeweiligen NACE-Code Rev 1.1 und Rev 2 der abnehmenden Anlagen oder Einrichtungen und die zugehörigen Wärmemengen anzugeben. Bei Abgabe der Wärme an ein Wärmeverteilnetz hat der Antragsteller die Gesamtmenge an Wärme anzugeben, die der Wärmenetzbetreiber innerhalb des nach § 8 Absatz 1 gewählten Bezugszeitraums abgegeben hat, sowie die Menge an Wärme, die der Wärmenetzbetreiber in diesem Zeitraum an Sektoren mit Verlagerungsrisiko abgegeben hat. Die Daten des Wärmenetzbetreibers sind zu verifizieren.

§ 4

Bestimmung der installierten Anfangskapazität von Bestandsanlagen

(1) Zur Bestimmung der installierten Anfangskapazität eines Zuteilungselements mit Produkt-Emissionswert ist der Durchschnitt der zwei höchsten Monatsproduktionsmengen in den Kalendermonaten im Zeitraum vom 1. Januar 2005 bis 31. Dezember 2008 auf ein Kalenderjahr hochzurechnen; dabei wird davon ausgegangen, dass das Zuteilungselement mit dieser Auslastung 720 Stunden pro Monat und zwölf Monate pro Jahr in Betrieb war.

(2) Soweit der Antragsteller belegt, dass die installierte Anfangskapazität für Zuteilungselemente mit Produkt-Emissionswert mangels vorhandener Daten oder bei einem Betrieb des Zuteilungselements von weniger als zwei Monaten in dem Zeitraum nach Absatz 1 nicht bestimmt werden kann, wird als Anfangskapazität die Produktionsmenge des Zuteilungselements unter Aufsicht und nach Prüfung durch eine sachverständige Stelle nach Maßgabe folgender Merkmale experimentell bestimmt:

1. Ermittlung der Menge verkaufsfertiger Produkte anhand eines ununterbrochenen, für den bestimmungsgemäßen stationären Betrieb repräsentativen Testlaufs von 48 Stunden,
2. Ermittlung der Produktionsmenge anhand eines ununterbrochenen Testlaufs über 48 Stunden,
3. Berücksichtigung früherer Produktionsmengen des Zuteilungselements,
4. Berücksichtigung sektortypischer Werte und Normen,
5. Berücksichtigung der Produktqualität der tatsächlich verkauften Produkte.

Die durchschnittliche monatliche Kapazität des Zuteilungselements errechnet sich aus der nach vorstehenden Merkmalen bestimmten durchschnittlichen täglichen Produktionsmenge multipliziert mit 30, die installierte Anfangskapazität durch eine Multiplikation dieses Wertes mit zwölf.

(3) Für ein Zuteilungselement mit einer wesentlichen Kapazitätsänderung im Zeitraum vom 1. Januar 2005 bis zum 30. Juni 2011 ist abweichend von Absatz 1 der Zeitraum vom 1. Januar 2005 bis zum Zeitpunkt der Aufnahme des geänderten Betriebs maßgeblich. Bei Kapazitätserweiterungen im Jahr 2005 gilt Absatz 1 im Fall eines Antrags nach § 8 Absatz 8 Satz 3 erster Halbsatz. Für Anlagen mit Aufnahme des Regelbetriebs

nach dem 1. Januar 2007 ist abweichend von Absatz 1 der Zeitraum von der Aufnahme des Regelbetriebs bis zum 30. Juni 2011 maßgeblich.

(4) Zur Bestimmung der installierten Anfangskapazität für ein Zuteilungselement gemäß § 2 Nummer 27, 29 oder Nummer 30 gelten die Absätze 1 bis 3 entsprechend.

(5) Für Zuteilungselemente von Bestandsanlagen, die bis zum 30. Juni 2011 ihren Regelbetrieb noch nicht aufgenommen haben, beträgt die installierte Anfangskapazität null. Dies gilt bei wesentlichen Kapazitätserweiterungen mit Aufnahme des geänderten Betriebs nach dem 30. Juni 2011 auch für die zusätzliche Kapazität.

§ 5

Erhebung von Bezugsdaten

(1) Der Anlagenbetreiber ist verpflichtet, im Antrag auf kostenlose Zuteilung für Bestandsanlagen insbesondere folgende Angaben zu machen:

1. Allgemeine Angaben zu der Anlage:

- a) die Bezeichnung der Tätigkeit nach Anhang 1 Teil 2 des Treibhausgas-Emissionshandelsgesetzes,
- b) die NACE-Codes Rev 2 und Rev 1.1 der Anlage,
- c) eine Beschreibung der Anlage, ihrer wesentlichen Anlagenteile und Nebeneinrichtungen sowie der Betriebsart,
- d) eine Beschreibung der angewandten Erhebungsmethodik, der verschiedenen Datenquellen und der angewandten Berechnungsschritte,
- e) die Gesamtfeuerungswärmeleistung, soweit für die Tätigkeit in Anhang 1 Teil 2 des Treibhausgas-Emissionshandelsgesetzes ein Schwellenwert als Feuerungswärmeleistung angegeben ist,
- f) sofern es sich um einen Stromerzeuger handelt, eine Bezeichnung als solcher,
- g) die Bezeichnung der für die Genehmigung nach § 4 Absatz 1 Satz 1 des Treibhausgas-Emissionshandelsgesetzes zuständigen Behörde, deren Genehmigungsaktenzeichen, das Datum der Genehmigung, die zu dem Zeitpunkt gegolten hat, zu dem die Anlage erstmals unter den Anwendungsbereich des Treibhausgas-Emissionshandelsgesetzes gefallen ist, und das Datum der letztmaligen Änderung der Genehmigung,
- h) die für die Zuteilung maßgeblichen Zuteilungselemente,
- i) Veränderungen der Angaben zu den Buchstaben a bis h in den Kalenderjahren 2005 bis 2010;

2. Zusätzliche Angaben zu der Anlage:

- a) sämtliche zuteilungsrelevanten Ein- und Ausgangsströme,
- b) im Fall des Austausches von messbarer Wärme, Restgasen oder Treibhausgasen mit anderen Anlagen oder Einrichtungen auch die Angabe, in welcher Menge und mit welchen Anlagen oder Einrichtungen dieser Austausch stattfand, im Fall von Anlagen nach Anhang 1 Teil 2 des Treibhausgas-Emissionshandelsgesetzes zusätzlich die

Genehmigungskennungen dieser Anlagen aus dem Emissionshandelsregister,

- c) im Fall von Anlagen, die Strom erzeugen, eine Bilanz der elektrischen Energie der Anlage und die Mengen an Emissionen und Wärme sowie die Energien der Brennstoffe, die der Stromerzeugung zuzuordnen sind;
3. Allgemeine Angaben zu jedem Zuteilungselement:
- a) die installierte Anfangskapazität nach § 4; für Zuteilungselemente mit Produkt-Emissionswert zusätzlich der Durchschnitt der zwei höchsten Monatsproduktionsmengen in den Kalendermonaten im Zeitraum vom 1. Januar 2005 bis 31. Dezember 2008,
- b) die anteilig zuzuordnenden Emissionen und Energien der eingesetzten Brennstoffe,
- c) die anteilig zuzuordnenden Eingangs- und Ausgangsströme nach Nummer 2 Buchstabe a, sofern für die Anlage mindestens zwei Zuteilungselemente gebildet wurden und davon mindestens ein Zuteilungselement dem § 3 Absatz 1 Nummer 2 bis 4 unterfällt,
- d) die maßgebliche Aktivitätsrate nach § 8,
- e) bei Produkten, die in Anhang I Nummer 2 Spalte 2 der einheitlichen EU-Zuteilungsregeln aufgeführt sind, den maßgeblichen Stromverbrauch für die Herstellung des betreffenden Produktes innerhalb der Systemgrenzen nach Anhang I Nummer 2 Spalte 3 der einheitlichen EU-Zuteilungsregeln,
- f) die Bezeichnung der hergestellten Produkte mit deren Prodcom-Codes 2007 und 2010 und NACE-Codes Rev 1.1 und Rev 2 und die produzierten Mengen;
4. Zusätzliche Angaben zu Zuteilungselementen in Sonderfällen:
- a) bei Aufnahme des Regelbetriebs zwischen dem 1. Januar 2005 und dem 30. Juni 2011 das Datum der Aufnahme des Regelbetriebs,
- b) bei Zuteilungselementen, deren Kapazität zwischen dem 1. Januar 2005 und dem 30. Juni 2011 wesentlich geändert wurde, zusätzlich zu der installierten Anfangskapazität die installierte Kapazität nach jeder wesentlichen Kapazitätsänderung und das Datum der Aufnahme des geänderten Betriebs,
- c) bei Zuteilungselementen, die in den Jahren 2005 bis 2010 messbare Wärme bezogen haben, die Menge an messbarer Wärme sowie die Menge, die von nicht dem Emissionshandel unterliegenden Anlagen oder anderen Einrichtungen bezogen wurde,
- d) bei Zuteilungselementen, die in den Jahren 2005 bis 2010 messbare Wärme abgegeben haben, die Bezeichnung der Anlagen oder anderen Einrichtungen, an die die messbare Wärme abgegeben wurde, bei Anlagen nach Anhang 1 Teil 2 des Treibhausgas-Emissionshandelsgesetzes mit Angabe der Genehmigungskennung des Emissionshandelsregisters sowie Angaben über die an die einzelnen Anlagen oder andere Einrichtungen abgegebene Menge an Wärme,

- e) bei Zuteilungselementen mit Wärme-Emissionswert für die in gekoppelter Produktion erzeugte Wärme eine Zuordnung der Eingangsströme und der diesbezüglichen Emissionen zu den in gekoppelter Produktion hergestellten Produkten nach Maßgabe von Anhang 1 Teil 3 sowie die hierfür zusätzlich erforderlichen Angaben nach Anhang 1 Teil 3 Nummer 4,
- f) bei Produkten nach Anhang III der einheitlichen EU-Zuteilungsregeln die dort genannten Daten,
- g) bei Prozessen zur Herstellung von Synthesegas und Wasserstoff in Anlagen im Sinne des Anhangs 1 Teil 2 Nummer 7 des Treibhausgas-Emissionshandelsgesetzes die Daten entsprechend Anhang III Nummer 6 und 7 der einheitlichen EU-Zuteilungsregeln,
- h) bei der Herstellung von Produkten nach Anhang I der einheitlichen EU-Zuteilungsregeln die Menge der eingesetzten Zwischenprodukte im Sinne des § 9 Absatz 5 Satz 2 und aus dem Emissionshandelsregister die Genehmigungskennung der Anlage, von der das Zwischenprodukt bezogen wird,
- i) bei Abgabe eines Zwischenproduktes im Sinne des § 9 Absatz 5 Satz 2 an eine andere Anlage im Anwendungsbereich des Treibhausgas-Emissionshandelsgesetzes die Menge der abgegebenen Zwischenprodukte und aus dem Emissionshandelsregister die Genehmigungskennung der Anlage, an die das Produkt oder Zwischenprodukt abgegeben wird,
- j) bei Anlagen, die durch den Einsatz von Biomasse messbare Wärme in gekoppelter Produktion mit einer nach dem Erneuerbare-Energien-Gesetz vergüteten Strommenge erzeugt haben, die Angabe dieser in gekoppelter Produktion erzeugten Wärmemenge.

(2) Angaben zu Absatz 1 Nummer 2 bis 4 sind mit Ausnahme der Angaben zu Absatz 1 Nummer 3 Buchstabe a und Nummer 4 Buchstabe a und b erforderlich für jedes der Kalenderjahre in dem vom Antragsteller nach § 8 Absatz 1 gewählten Bezugszeitraum. Von Satz 1 erfasst sind alle Kalenderjahre, in denen die Anlage in Betrieb war, auch wenn sie nur gelegentlich oder saisonal betrieben oder in Reserve oder in Bereitschaft gehalten wurde. Im Fall des Austausches von messbarer Wärme, Zwischenprodukten, Restgasen oder Treibhausgasen zwischen Anlagen nach Anhang 1 Teil 2 des Treibhausgas-Emissionshandelsgesetzes sind die Angaben für jedes der Kalenderjahre 2005 bis 2010 erforderlich. Bei Anlagen mit mindestens einem Zuteilungselement mit Produkt-Emissionswert, für die als maßgeblicher Bezugszeitraum die Jahre 2009 und 2010 gewählt wurden, sind die Angaben auch für jedes der Kalenderjahre 2005 bis 2008 erforderlich.

(3) Der Antragsteller kann auf Angaben zu den Eingangs- und Ausgangsströmen der Anlage nach Absatz 1 Nummer 2 Buchstabe a verzichten, soweit er diese Angaben für die gesamte Anlage, wie sie zum Zeitpunkt der Antragstellung der Emissionshandlungspflicht unterliegt, bereits im Rahmen der Emissionsberichterstattung oder im Rahmen der Datenerhebung auf Grund der Datenerhebungsverordnung 2020 für die Jahre 2005 bis 2010 mitgeteilt hat. Verzichtet der Antragsteller auf die Angaben im Zuteilungsantrag, wer-

den auch die auf der Basis einheitlicher Stoffwerte mitgeteilten Emissionsdaten übernommen.

§ 6

Bestimmung von Bezugsdaten

(1) Aktivitätsraten, Eingangs- und Ausgangsströme, zu denen nur für die Gesamtanlage Daten vorliegen, werden den jeweiligen Zuteilungselementen auf Basis der nachstehenden Methoden anteilig durch den Antragsteller zugeordnet:

1. soweit an derselben Produktionslinie nacheinander unterschiedliche Produkte hergestellt werden, werden Aktivitätsraten, Eingangs- und Ausgangsströme auf Basis der Nutzungszeit pro Jahr und Zuteilungselement zugeordnet;
2. soweit Aktivitätsraten, Eingangs- und Ausgangsströme nicht gemäß Nummer 1 zugeordnet werden können, erfolgt die Zuordnung auf Basis
 - a) der Masse oder des Volumens der jeweils hergestellten Produkte,
 - b) von Schätzungen, die sich auf die freien Reaktionsenthalpien der betreffenden chemischen Reaktionen stützen, oder
 - c) eines anderen geeigneten wissenschaftlich fundierten Verteilungsschlüssels.

Bei dieser Zuordnung darf die Summe der Emissionen aller Zuteilungselemente die Gesamtemissionen der Gesamtanlage nicht überschreiten. Die Annahmen und Methoden, die der Zuordnung der Emissionen zu den jeweiligen Zuteilungselementen zugrunde gelegt worden sind, sind in der in § 5 Absatz 1 Nummer 1 Buchstabe c und d genannten Beschreibung der Anlage darzustellen.

(2) Soweit die Angaben im Zuteilungsantrag die Durchführung von Berechnungen voraussetzen, ist neben den geforderten Angaben jeweils auch die angewandte Berechnungsmethode zu erläutern und die Ableitung der Angaben in der Beschreibung der Anlage nach § 5 Absatz 1 Nummer 1 Buchstabe c und d darzustellen. Soweit die zuständige Behörde für die Berechnungen Formulare vorgibt, sind diese zu verwenden. Der Betreiber ist verpflichtet, die den Angaben zugrunde liegenden Einzelnachweise auf Verlangen der zuständigen Behörde vorzuweisen.

(3) Soweit diese Verordnung keine abweichenden Regelungen enthält, sind die im Zuteilungsantrag anzugebenden Daten und Informationen im Einklang mit den Monitoring-Leitlinien zu erheben und anzugeben. Soweit die Anforderungen der Monitoring-Leitlinien nicht eingehalten werden können oder keine Regelungen enthalten, sind Daten und Informationen mit dem im Einzelfall höchsten erreichbaren Grad an Genauigkeit und Vollständigkeit zu erheben und anzugeben. Dabei darf es weder zu Überschneidungen noch zu Doppelzählungen zwischen den Zuteilungselementen kommen.

(4) Wenn Daten fehlen, ist der Grund dafür anzugeben. Fehlende Daten sind durch konservative Schätzungen zu ersetzen, die insbesondere auf bewährter Industriepraxis und auf aktuellen wissenschaftlichen und technischen Informationen beruhen. Liegen Daten teilweise vor, so bedeutet konservative Schätzung, dass der zur Füllung von Datenlücken geschätzte Wert

maximal 90 Prozent des Wertes beträgt, der bei Verwendung der verfügbaren Daten erzielt wurde. Liegen für ein Zuteilungselement mit Wärme-Emissionswert keine Daten über messbare Wärmeflüsse vor, so kann ein Ersatzwert abgeleitet werden. Dieser errechnet sich durch Multiplikation des entsprechenden Energieeinsatzes mit dem Nutzungsgrad der Anlage zur Wärmeerzeugung, der von einer sachverständigen Stelle geprüft wurde. Liegen keine Daten zur Bestimmung des Nutzungsgrades vor, so wird auf den entsprechenden Energieeinsatz für die Erzeugung messbarer Wärme als Bezugseffizienzwert ein Nutzungsgrad von 70 Prozent angewendet.

(5) Soweit im Rahmen der Berechnung der vorläufigen Zuteilungsmenge die Verwendung eines Oxidationsfaktors von Bedeutung ist, wird generell ein Oxidationsfaktor von 1 angewendet.

(6) Soweit bei einem Zuteilungselement mit Wärme-Emissionswert die Wärme in gekoppelter Produktion erzeugt wurde, sind die Eingangsströme und die diesbezüglichen Emissionen den in gekoppelter Produktion hergestellten Produkten nach Maßgabe von Anhang 1 Teil 3 zuzuordnen.

§ 7

Anforderungen an die Verifizierung von Zuteilungsanträgen

(1) Die tatsachenbezogenen Angaben im Zuteilungsantrag sowie die Erhebungsmethodik sind von einer sachverständigen Stelle im Sinne des § 21 des Treibhausgas-Emissionshandelsgesetzes im Rahmen der Verifizierung des Zuteilungsantrags nach § 9 Absatz 2 Satz 6 des Treibhausgas-Emissionshandelsgesetzes zu überprüfen. Die Prüfung betrifft insbesondere die Zuverlässigkeit, Glaubhaftigkeit und Genauigkeit der von den Anlagenbetreibern übermittelten Daten. Dabei ist die Aufteilung der Anlage in Zuteilungselemente gesondert zu bestätigen.

(2) Die sachverständige Stelle muss im Prüfbericht darlegen, ob der Antrag und die darin enthaltenen Daten mit hinreichender Sicherheit frei von wesentlichen Falschangaben und Abweichungen von den Anforderungen des Treibhausgas-Emissionshandelsgesetzes und dieser Verordnung sind.

(3) Die sachverständige Stelle muss die in Anhang 2 Teil 1 geregelten Anforderungen erfüllen. Unbeschadet der Anforderungen der Monitoring-Leitlinien gelten für die sachverständige Stelle im Rahmen der Prüfung nach Absatz 1 die in Anhang 2 Teil 2 näher geregelten Anforderungen.

(4) Die sachverständige Stelle hat in ihrem externen Prüfbericht an Eides statt zu versichern, dass

1. bei der Verifizierung des Zuteilungsantrags die Unabhängigkeit und Unparteilichkeit ihrer Tätigkeit nach den jeweiligen Regelungen ihrer Zulassung als Umweltgutachter oder ihrer Bestellung als Sachverständiger gemäß § 36 der Gewerbeordnung gewahrt war und
2. sie bei der Erstellung des Zuteilungsantrags oder der Entwicklung der Erhebungsmethodik nicht mitgewirkt hat.

Für Sachverständige, die auf Grund der Gleichwertigkeit ihrer Akkreditierung in einem anderen Mitgliedstaat

nach § 21 Absatz 3 Satz 1 des Treibhausgas-Emissionshandelsgesetzes bekannt gegeben wurden, gilt Satz 1 entsprechend.

(5) Die sachverständige Stelle hat im externen Prüfbericht zu bestätigen, dass der geprüfte Antrag weder Überschneidungen zwischen Zuteilungselementen noch Doppelzählungen enthält.

§ 8

Maßgebliche Aktivitätsrate

(1) Für Bestandsanlagen bestimmt sich die maßgebliche Aktivitätsrate auf Basis der gemäß § 5 erhobenen Daten nach Wahl des Antragstellers einheitlich für alle Zuteilungselemente der Anlage entweder nach dem Bezugszeitraum vom 1. Januar 2005 bis einschließlich 31. Dezember 2008 oder nach dem Bezugszeitraum vom 1. Januar 2009 bis einschließlich 31. Dezember 2010.

(2) Die maßgebliche Aktivitätsrate ist für jedes Produkt der Anlage, für das ein Zuteilungselement im Sinne des § 3 Absatz 1 Nummer 1 zu bilden ist, der Medianwert aller Jahresmengen dieses Produktes in dem nach Absatz 1 gewählten Bezugszeitraum. Abweichend von Satz 1 bestimmt sich die Aktivitätsrate für die in Anhang III der einheitlichen EU-Zuteilungsregeln genannten Produkte nach den dort für diese Produkte festgelegten Formeln.

(3) Die maßgebliche Aktivitätsrate für ein Zuteilungselement mit Wärme-Emissionswert ist der in Gigawattstunden pro Jahr angegebene Medianwert aller Jahresmengen der nach § 2 Nummer 30 einbezogenen Wärme in dem nach Absatz 1 gewählten Bezugszeitraum.

(4) Die maßgebliche Aktivitätsrate für ein Zuteilungselement mit Brennstoff-Emissionswert ist der in Gigajoule pro Jahr angegebene Medianwert aller Jahresenergiemengen der für die Zwecke nach § 2 Nummer 27 verbrauchten Brennstoffe als Produkt von Brennstoffmenge und unterem Heizwert in dem nach Absatz 1 gewählten Bezugszeitraum.

(5) Die maßgebliche Aktivitätsrate für ein Zuteilungselement mit Prozessemissionen ist der Medianwert der in Tonnen Kohlendioxid-Äquivalent angegebenen Jahreswerte der nach § 2 Nummer 29 einbezogenen Prozessemissionen in dem nach Absatz 1 gewählten Bezugszeitraum.

(6) Zur Bestimmung der Medianwerte nach den Absätzen 2 bis 5 werden nur die Kalenderjahre berücksichtigt, in denen die Anlage an mindestens einem Tag in Betrieb war. Abweichend hiervon werden für die Bestimmung der Medianwerte bei Anlagen auch die Kalenderjahre berücksichtigt, in denen die Anlage während des Bezugszeitraums nicht an mindestens einem Tag in Betrieb war, soweit

1. die Anlage gelegentlich genutzt wird, insbesondere als Bereitschafts- oder Reservekapazität, oder als Anlage mit saisonalem Betrieb regelmäßig in Betrieb ist,
2. die Anlage über eine Genehmigung zur Emission von Treibhausgasen sowie über alle anderen vorgeschriebenen Betriebsgenehmigungen verfügt und regelmäßig gewartet wird und

3. es technisch möglich ist, die Anlage kurzfristig in Betrieb zu nehmen.

(7) Abweichend von den Absätzen 2 bis 5 werden die Aktivitätsraten berechnet auf der Basis der installierten Anfangskapazität jedes Zuteilungselements, multipliziert mit dem gemäß § 17 Absatz 2 bestimmten, maßgeblichen Auslastungsfaktor, sofern

1. der Zeitraum von der Inbetriebnahme einer Anlage bis zum Ende des nach Absatz 1 gewählten Bezugszeitraums weniger als zwei volle Kalenderjahre beträgt,
2. auf Grund von Absatz 6 Satz 1 die Aktivitätsraten der Zuteilungselemente von weniger als zwei Kalenderjahren des Bezugszeitraums zu berücksichtigen sind oder
3. der Betrieb einer Anlage nach Anhang 1 Teil 2 Nummer 7 bis 29 des Treibhausgas-Emissionshandelsgesetzes in dem nach Absatz 1 gewählten Bezugszeitraum länger als ein Kalenderjahr unterbrochen war und die Anlage nicht als Bereitschafts- oder Reservekapazität vorgehalten oder saisonal betrieben wird.

(8) Bei wesentlichen Kapazitätserweiterungen zwischen dem 1. Januar 2005 und dem 30. Juni 2011 entspricht die maßgebliche Aktivitätsrate des Zuteilungselements der Summe des nach den Absätzen 2 bis 5 bestimmten Medianwertes ohne die wesentliche Kapazitätserweiterung und der Aktivitätsrate der zusätzlichen Kapazität. Die Aktivitätsrate der zusätzlichen Kapazität entspricht dabei der Differenz zwischen der installierten Kapazität des Zuteilungselements nach der Kapazitätserweiterung und der installierten Anfangskapazität des geänderten Zuteilungselements bis zur Aufnahme des geänderten Betriebs, multipliziert mit der durchschnittlichen Kapazitätsauslastung des betreffenden Zuteilungselements im Zeitraum vom 1. Januar 2005 bis zum Ende des Kalenderjahres vor Aufnahme des geänderten Betriebs. Bei wesentlichen Kapazitätserweiterungen im Jahr 2005 werden diese auf Antrag des Betreibers als nicht wesentliche Kapazitätserweiterungen behandelt; ansonsten ist in diesen Fällen für die Bestimmung der durchschnittlichen Kapazitätsauslastung des betreffenden Zuteilungselements die durchschnittliche monatliche Kapazitätsauslastung im Jahr 2005 bis zum Kalendermonat vor Aufnahme des geänderten Betriebs maßgeblich. Bei mehreren Kapazitätserweiterungen ist die durchschnittliche Kapazitätsauslastung des betreffenden Zuteilungselements vor der Aufnahme des Betriebs der ersten Änderung maßgeblich.

(9) Bei wesentlichen Kapazitätsverringeringen zwischen dem 1. Januar 2005 und dem 30. Juni 2011 entspricht die maßgebliche Aktivitätsrate des Zuteilungselements der Differenz des gemäß den Absätzen 2 bis 5 bestimmten Medianwertes ohne die wesentliche Kapazitätsverringering und der Aktivitätsrate der stillgelegten Kapazität. Die Aktivitätsrate der stillgelegten Kapazität entspricht dabei der Differenz zwischen der installierten Anfangskapazität des geänderten Zuteilungselements bis zum Kalenderjahr vor Aufnahme des geänderten Betriebs und der installierten Kapazität des Zuteilungselements nach der Kapazitätsverringering, multipliziert mit der durchschnittlichen Kapazitätsauslastung des betreffenden Zuteilungselements im Zeitraum vom

1. Januar 2005 bis zum Ende des Kalenderjahres vor Aufnahme des geänderten Betriebs. Bei mehreren Kapazitätsverringerungen ist die durchschnittliche Kapazitätsauslastung des betreffenden Zuteilungselements vor der Aufnahme des Betriebs der ersten Kapazitätsverringerung maßgeblich. Bei wesentlichen Kapazitätsverringerungen im Jahr 2005 gilt Absatz 8 Satz 3 zweiter Halbsatz entsprechend.

§ 9

Zuteilung für Bestandsanlagen

(1) Zur Ermittlung der kostenlosen Zuteilungsmenge für Bestandsanlagen wird zunächst für jedes Zuteilungselement die vorläufige jährliche Anzahl Berechtigungen nach Maßgabe der Absätze 2 bis 4 errechnet. Die Summe der vorläufigen jährlichen Anzahl Berechtigungen, die allen Zuteilungselementen kostenlos zuzuteilen sind, bildet die vorläufige Zuteilungsmenge für die Anlage. Die zuständige Behörde meldet die vorläufigen Zuteilungsmengen für alle Anlagen nach § 9 Absatz 3 des Treibhausgas-Emissionshandelsgesetzes an die Europäische Kommission.

(2) Die vorläufige jährliche Anzahl Berechtigungen für ein Zuteilungselement ergibt sich

1. für jedes Zuteilungselement mit Produkt-Emissionswert aus dem Produkt-Emissionswert multipliziert mit der maßgeblichen produktbezogenen Aktivitätsrate nach § 8 Absatz 2,
2. für
 - a) Zuteilungselemente mit Wärme-Emissionswert aus dem Emissionswert für messbare Wärme gemäß Anhang I der einheitlichen EU-Zuteilungsregeln multipliziert mit der wärmebezogenen Aktivitätsrate nach § 8 Absatz 3,
 - b) Zuteilungselemente mit Brennstoff-Emissionswert aus dem Brennstoff-Emissionswert gemäß Anhang I der einheitlichen EU-Zuteilungsregeln multipliziert mit der brennstoffbezogenen Aktivitätsrate nach § 8 Absatz 4,
 - c) Zuteilungselemente mit Prozessemissionen aus der prozessbezogenen Aktivitätsrate nach § 8 Absatz 5 multipliziert mit dem Faktor 0,97.

(3) Auf die nach den Regeln dieser Verordnung für jedes Zuteilungselement für das betreffende Jahr ermittelte vorläufige jährliche Anzahl kostenlos zuzuteilender Berechtigungen werden die jeweiligen jährlichen Faktoren gemäß Anhang VI der einheitlichen EU-Zuteilungsregeln angewandt. Betreffen die in diesen Zuteilungselementen hergestellten Produkte Sektoren mit Verlagerungsrisiko, so ist für die Jahre 2013 und 2014 sowie für die Jahre 2015 bis 2020 der Faktor 1 anzuwenden. Bei Änderungen der gemäß Artikel 10a Absatz 13 der Richtlinie 2003/87/EG durch die Europäische Kommission festgelegten Sektoren oder Teilsektoren für die Jahre 2013 und 2014 oder für die Jahre 2015 bis 2020 ist die Zuteilungsentscheidung insoweit von Amts wegen zu widerrufen und anzupassen.

(4) Die vorläufige jährliche Anzahl Berechtigungen für Zuteilungselemente mit Produkt-Emissionswert, welche messbare Wärme aus Zuteilungselementen bezogen haben, die Produkte herstellen, welche unter die Salpetersäure-Emissionswerte gemäß Anhang I der einheitlichen EU-Zuteilungsregeln fallen, wird um die

Anzahl Berechtigungen gekürzt, die dem Produkt aus dem Jahresverbrauch dieser Wärme während der Jahre, die den Medianwert für die Zuteilung nach dem Salpetersäure-Emissionswert bilden, und dem Wert des Wärme-Emissionswertes für diese messbare Wärme gemäß Anhang I der einheitlichen EU-Zuteilungsregeln entspricht.

(5) Bei der Berechnung der vorläufigen Zuteilungsmenge für die Anlage dürfen Eingangs- und Ausgangsströme sowie Emissionen nicht doppelt gezählt werden. Stellt eine Anlage Zwischenprodukte her, die von dem Produkt-Emissionswert eines Produktes gemäß den jeweiligen Systemgrenzen nach Spalte 3 des Anhangs I der einheitlichen EU-Zuteilungsregeln umfasst sind, erhält die Anlage für die Zwischenprodukte keine Zuteilung, soweit diese Zwischenprodukte von einer Anlage aufgenommen werden und dort bei der Zuteilung berücksichtigt sind.

(6) Die endgültige Zuteilungsmenge für die Anlage entspricht dem Produkt aus der nach den Absätzen 1 bis 5 berechneten vorläufigen Zuteilungsmenge für die Anlage und dem von der Europäischen Kommission gemäß Artikel 15 Absatz 3 der einheitlichen EU-Zuteilungsregeln festgesetzten sektorübergreifenden Korrekturfaktor. Bei der Zuteilung für die Wärmeerzeugung bei Stromerzeugern wird statt des in Satz 1 genannten Korrekturfaktors der lineare Faktor gemäß Artikel 10a Absatz 4 der Richtlinie 2003/87/EG angewandt, ausgehend von der vorläufigen jährlichen Anzahl Berechtigungen, die dem betreffenden Stromerzeuger für das Jahr 2013 kostenlos zuzuteilen sind.

(7) Soweit die Europäische Kommission die vorläufige Zuteilungsmenge für eine Anlage ablehnt, lehnt die zuständige Behörde die beantragte Zuteilung ab.

Unterabschnitt 2

Besondere Zuteilungsregeln

§ 10

Zuteilungsregel für die Wärmeversorgung von Privathaushalten

(1) Soweit messbare Wärme an Privathaushalte abgegeben wird und sofern der auf die Produktion dieser Wärme entfallende Teil der nach § 9 Absatz 2 Nummer 2 Buchstabe a bestimmten vorläufigen jährlichen Anzahl Berechtigungen für 2013 niedriger ist als der für den Zeitraum vom 1. Januar 2005 bis zum 31. Dezember 2008 berechnete Medianwert der jährlichen Emissionen des Zuteilungselements, die aus der Produktion messbarer Wärme resultieren, die an Privathaushalte abgegeben worden ist, wird auf Antrag die vorläufige jährliche Anzahl Berechtigungen für 2013 um die Differenz erhöht.

(2) In jedem der Jahre 2014 bis 2020 wird die nach Absatz 1 festgestellte vorläufige jährliche Anzahl Berechtigungen so angepasst, dass sie für das betreffende Jahr einem Prozentsatz des Medianwertes der jährlichen Emissionen nach Absatz 1 entspricht. Dieser Prozentsatz beträgt 90 Prozent im Jahr 2014 und verringert sich in jedem der Folgejahre um 10 Prozentpunkte. Die Anpassung nach den Sätzen 1 und 2 unterbleibt, sobald der auf die Produktion dieser Wärme entfallende Teil der nach § 9 Absatz 2 Nummer 2 Buchstabe a bestimmten vorläufigen jährlichen Anzahl Be-

rechtigungen für das betreffende Jahr unterschritten würde.

(3) Im Antrag nach Absatz 1 hat der Antragsteller zusätzlich die anteiligen Treibhausgasemissionen anzugeben, die der Produktion von messbarer Wärme in den Jahren 2005 bis 2008, die an Privathaushalte abgegeben worden ist, zuzurechnen sind; bei gekoppelter Wärmeproduktion sind die anteiligen Treibhausgasemissionen nach Maßgabe von Anhang 1 Teil 3 zu ermitteln und anzugeben. Weiterhin anzugeben sind:

1. der Anteil der an Privathaushalte abgegebenen Wärmemenge an der Wärmemenge, die jährlich insgesamt an Anlagen und Einrichtungen abgegeben wird, die nicht dem Anwendungsbereich des Treibhausgas-Emissionshandelsgesetzes unterliegen, jeweils gesondert für die Jahre 2005 bis 2008, oder
2. die Menge der abgegebenen Wärme mit einer Vorlauftemperatur von weniger als 130 Grad Celsius im Auslegungszustand.

(4) Im Fall von Absatz 3 Satz 2 Nummer 1 und der Wärmeabgabe an ein Wärmeverteilnetz hat der Antragsteller die Gesamtmenge an Wärme anzugeben, die der Wärmenetzbetreiber abgegeben hat, sowie die Menge an Wärme, die der Wärmenetzbetreiber an Privathaushalte abgegeben hat. Die Daten des Wärmenetzbetreibers sind zu verifizieren. Für den Antragsteller bestimmt sich die an Privathaushalte abgegebene Wärmemenge anhand des Verhältnisses der vom Wärmenetzbetreiber an Privathaushalte abgegebenen Wärmemenge zur insgesamt von ihm abgegebenen Wärmemenge.

(5) Im Fall von Absatz 3 Satz 2 Nummer 2 und der Wärmeabgabe an ein Wärmeverteilnetz gelten 39 Prozent dieser Wärme als an Privathaushalte abgegeben.

§ 11

Zuteilungsregel für die Herstellung von Zellstoff

Besteht eine Anlage aus Zuteilungselementen, in denen Zellstoff hergestellt wird, unabhängig davon, ob dieser Zellstoff unter einen Produkt-Emissionswert fällt, und wird aus diesen Zuteilungselementen messbare Wärme an andere Zuteilungselemente abgegeben, so wird für die Berechnung der vorläufigen Zuteilungsmenge dieser Anlage gemäß § 9 Absatz 1 Satz 2 die vorläufige jährliche Anzahl Berechtigungen für das Zellstoff herstellende Zuteilungselement nur berücksichtigt, soweit die von diesem Zuteilungselement hergestellten Zellstoffprodukte in den Verkehr gebracht und nicht in derselben Anlage oder in anderen, technisch angeschlossenen Anlagen zu Papier verarbeitet werden.

§ 12

Zuteilungsregel für Steamcracking-Prozesse

Abweichend von § 9 Absatz 2 Nummer 1 berechnet sich die vorläufige jährliche Anzahl Berechtigungen, die einem Zuteilungselement mit Produkt-Emissionswert für die Herstellung chemischer Wertprodukte zuzuteilen sind, nach Maßgabe von Anhang 1 Teil 1.

§ 13

Zuteilungsregel für Vinylchlorid-Monomer

Abweichend von § 9 Absatz 2 Nummer 1 berechnet sich die vorläufige jährliche Anzahl der einem Zuteilungselement für die Herstellung von Vinylchlorid-Monomer zuzuteilenden Berechtigungen nach Anhang 1 Teil 2. Bei diesen Zuteilungselementen muss der Zuteilungsantrag ergänzend zu den sonstigen Bestimmungen dieser Verordnung Angaben enthalten über den Wasserstoff, der für die Herstellung von Vinylchlorid-Monomer als Brennstoff verwendet wurde.

§ 14

Wärmeflüsse zwischen Anlagen

Soweit in einem Zuteilungselement mit Produkt-Emissionswert messbare Wärme aus einer nicht unter den Anwendungsbereich des Treibhausgas-Emissionshandelsgesetzes fallenden Anlage oder anderen Einrichtung bezogen wurde, wird die nach § 9 Absatz 2 Nummer 1 berechnete vorläufige jährliche Anzahl der dem betreffenden Zuteilungselement mit Produkt-Emissionswert zuzuteilenden Berechtigungen gekürzt um die Anzahl Berechtigungen, die dem Produkt entspricht aus

1. der Wärmemenge, die in den die Aktivitätsrate des Zuteilungselements bestimmenden Jahren des nach § 8 Absatz 1 gewählten Bezugszeitraums bezogen wurde, und
2. dem Wärme-Emissionswert für messbare Wärme gemäß Anhang I der einheitlichen EU-Zuteilungsregeln.

§ 15

Austauschbarkeit von Brennstoff und Strom

(1) Für jedes Zuteilungselement mit Produkt-Emissionswert, bei dem die Austauschbarkeit von Brennstoff und Strom nach Anhang I Nummer 2 der einheitlichen EU-Zuteilungsregeln berücksichtigt wird, entspricht die vorläufige jährliche Anzahl Berechtigungen nach § 9 Absatz 2 Nummer 1 dem mit der produktbezogenen Aktivitätsrate multiplizierten Wert des maßgeblichen Produkt-Emissionswertes, multipliziert mit dem Quotienten aus den in Tonnen Kohlendioxid-Äquivalent angegebenen gesamten direkten Emissionen nach Absatz 4 und der in Tonnen Kohlendioxid-Äquivalent angegebenen Summe der direkten Emissionen und der nach Absatz 2 zu berechnenden indirekten Emissionen während des Bezugszeitraums.

(2) Für die Berechnung nach Absatz 1 beziehen sich die maßgeblichen indirekten Emissionen auf den in Megawattstunden angegebenen maßgeblichen Stromverbrauch im Sinne der Definition der Prozesse und Emissionen der in Anhang I Nummer 2 der einheitlichen EU-Zuteilungsregeln aufgeführten Produkte für die Herstellung des betreffenden Produktes während des Bezugszeitraums gemäß § 8 Absatz 1, multipliziert mit 0,465 Tonnen Kohlendioxid pro Megawattstunde Strom und ausgedrückt als Tonnen Kohlendioxid.

(3) Für die Berechnung nach Absatz 1 beziehen sich die Emissionen aus dem Nettowärmebezug auf die für die Herstellung des betreffenden Produktes benötigte Menge an messbarer Wärme, die während des nach

§ 8 Absatz 1 gewählten Bezugszeitraums bezogen wurde, multipliziert mit dem Wärme-Emissionswert gemäß Anhang I Nummer 3 der einheitlichen EU-Zuteilungsregeln.

(4) Die direkten Emissionen beinhalten die nach Absatz 3 zu berechnenden Emissionen aus der bezogenen Nettowärme während des nach § 8 Absatz 1 gewählten Bezugszeitraums. Nicht enthalten sind die Emissionen aus der Stromproduktion sowie aus messbarer Wärme, die über die Systemgrenzen des Zuteilungselements hinaus abgegeben wurde. Die Emissionen aus der gekoppelten Erzeugung von Strom und Wärme werden nach Maßgabe von Anhang 1 Teil 3 aufgeteilt.

Abschnitt 3

Neue Marktteilnehmer

§ 16

Antrag auf kostenlose Zuteilung von Berechtigungen

(1) Anträge auf kostenlose Zuteilung für neue Marktteilnehmer sind innerhalb eines Jahres nach Aufnahme des Regelbetriebs der Anlage zu stellen, bei wesentlichen Kapazitätserweiterungen innerhalb eines Jahres nach Aufnahme des geänderten Betriebs.

(2) Der Anlagenbetreiber ist verpflichtet, im Antrag folgende Angaben zu machen:

1. Allgemeine Angaben zu der Anlage:

- a) die Bezeichnung der Tätigkeit im Sinne des Anhangs 1 Teil 2 des Treibhausgas-Emissionshandelsgesetzes,
 - b) die NACE-Codes Rev 2 und Rev 1.1 der Anlage, dem die Tätigkeit zuzuordnen ist,
 - c) eine Beschreibung der Anlage, ihrer wesentlichen Anlagenteile und Nebeneinrichtungen sowie der Betriebsart,
 - d) eine Beschreibung der angewandten Erhebungsmethodik, der verschiedenen Datenquellen und der angewandten Berechnungsschritte,
 - e) die Gesamtfeuerungswärmeleistung, soweit für die Tätigkeit in Anhang 1 Teil 2 des Treibhausgas-Emissionshandelsgesetzes ein Schwellenwert als Feuerungswärmeleistung angegeben ist,
 - f) sofern es sich um einen Stromerzeuger handelt, eine Bezeichnung als solcher,
 - g) die Bezeichnung der für die Genehmigung nach § 4 Absatz 1 Satz 1 des Treibhausgas-Emissionshandelsgesetzes zuständigen Behörde, deren Genehmigungsaktenzeichen, das Datum der Genehmigung zu dem Zeitpunkt, zu dem die Anlage erstmals unter den Anwendungsbereich des Treibhausgas-Emissionshandelsgesetzes gefallen ist, und gegebenenfalls das Datum der letzten Änderung der Genehmigung,
 - h) bei Neuanlagen das Datum der Aufnahme des Regelbetriebs sowie die Emissionen der Anlage bis zu diesem Zeitpunkt,
 - i) die für die Zuteilung maßgeblichen Zuteilungselemente;
2. Angaben für die Anlage bis einschließlich des vorletzten Kalendermonats vor der Antragstellung:
 - a) sämtliche zuteilungsrelevanten Eingangs- und Ausgangsströme,
 - b) im Fall des Austausches von messbarer Wärme, Restgasen oder Treibhausgasen mit anderen Anlagen oder Einrichtungen Angaben, in welcher Menge und mit welchen Anlagen oder Einrichtungen dieser Austausch stattfand; bei einem Austausch mit Anlagen nach Anhang 1 Teil 2 des Treibhausgas-Emissionshandelsgesetzes zusätzlich die Angabe der Genehmigungskennungen dieser Anlagen aus dem Emissionshandelsregister,
 - c) im Fall von Anlagen, die Strom erzeugen, eine Bilanz der elektrischen Energie der Anlage und die Mengen an Emissionen und Wärme sowie die Energie der Brennstoffe, die der Stromerzeugung zuzuordnen sind;
 3. Angaben zu jedem Zuteilungselement:
 - a) die installierte Anfangskapazität,
 - b) bei einer wesentlichen Kapazitätserweiterung eines Zuteilungselements nach dem 30. Juni 2011 das Datum der Aufnahme des geänderten Betriebs, die zusätzliche Kapazität und die installierte Kapazität nach der wesentlichen Kapazitätserweiterung sowie die Nachweise, dass die Kriterien für eine wesentliche Kapazitätserweiterung nach § 2 Nummer 24 erfüllt sind,
 - c) zusätzliche Angaben nach § 17 Absatz 2;
 4. Angaben zu jedem Zuteilungselement bis einschließlich des vorletzten Kalendermonats vor der Antragstellung:
 - a) die anteilig zuzuordnenden Emissionen und Energien der eingesetzten Brennstoffe,
 - b) die anteilig zuzuordnenden Eingangs- und Ausgangsströme nach Nummer 2 Buchstabe a, sofern für die Anlage mindestens zwei Zuteilungselemente gebildet wurden und davon mindestens ein Zuteilungselement unter § 3 Absatz 1 Nummer 2 bis 4 fällt,
 - c) die durchschnittliche Kapazitätsauslastung des Zuteilungselements,
 - d) bei Produkten, die in Anhang I Nummer 2 der einheitlichen EU-Zuteilungsregeln aufgeführt sind, den maßgeblichen Stromverbrauch für die Herstellung des betreffenden Produktes im Sinne der Definition der Prozesse und Emissionen der in Anhang I Nummer 2 der einheitlichen EU-Zuteilungsregeln aufgeführten Produkte,
 - e) die Bezeichnung der hergestellten Produkte mit deren Prodcom-Code 2007 und 2010 und NACE-Code Rev 1.1 und Rev 2 und den produzierten Mengen;
 5. Zusätzliche Angaben zu Zuteilungselementen in Sonderfällen bis einschließlich des vorletzten Kalendermonats vor der Antragstellung:
 - a) bei Zuteilungselementen, die messbare Wärme beziehen, die Menge an messbarer Wärme sowie die Menge, die von nicht dem Emissionshandel

unterliegenden Anlagen oder Einrichtungen bezogen wird,

- b) bei Zuteilungselementen, die messbare Wärme abgeben, die Bezeichnung der Anlagen oder anderen Einrichtungen, an die die messbare Wärme abgegeben wird; wird die Wärme an Anlagen nach Anhang 1 Teil 2 des Treibhausgas-Emissionshandelsgesetzes abgegeben, so sind zusätzlich die Genehmigungskennungen dieser Anlagen aus dem Emissionshandelsregister sowie die Wärmemengen anzugeben, die an die einzelnen Anlagen oder Einrichtungen abgegeben werden,
- c) bei Zuteilungselementen mit Wärme-Emissionswert für die in gekoppelter Produktion erzeugte Wärme eine Zuordnung der Eingangsströme und der diesbezüglichen Emissionen zu den in gekoppelter Produktion hergestellten Produkten nach Maßgabe von Anhang 1 Teil 3 sowie die hierfür zusätzlich erforderlichen Angaben nach Anhang 1 Teil 3 Nummer 4,
- d) bei Produkten nach Anhang III der einheitlichen EU-Zuteilungsregeln die nach den dort angegebenen Formeln zu ermittelnden Daten,
- e) bei Prozessen zur Herstellung von Synthesegas und Wasserstoff in Anlagen im Sinne des Anhangs 1 Teil 2 Nummer 7 des Treibhausgas-Emissionshandelsgesetzes die entsprechend den in Anhang III Nummer 6 und 7 der einheitlichen EU-Zuteilungsregeln angegebenen Formeln zu ermittelnden Daten,
- f) bei der Herstellung von Produkten nach Anhang I der einheitlichen EU-Zuteilungsregeln die Menge der eingesetzten Zwischenprodukte im Sinne des § 9 Absatz 5 Satz 2 und aus dem Emissionshandelsregister die Genehmigungskennung der Anlage, von der das Zwischenprodukt bezogen wird,
- g) bei Abgabe eines Zwischenproduktes im Sinne des § 9 Absatz 5 Satz 2 an eine andere Anlage im Anwendungsbereich des Treibhausgas-Emissionshandelsgesetzes die jeweilige Menge der abgegebenen Zwischenprodukte und aus dem Emissionshandelsregister die Genehmigungskennung der Anlage, an die das Produkt oder Zwischenprodukt abgegeben wird.

(3) § 6 gilt entsprechend.

(4) Die installierte Anfangskapazität für Neuanlagen entspricht für jedes Zuteilungselement abweichend von § 4 dem Durchschnitt der zwei höchsten Monatsproduktionsmengen innerhalb des durchgängigen 90-Tage-Zeitraums, auf dessen Grundlage die Aufnahme des Regelbetriebs bestimmt wird, hochgerechnet auf ein Kalenderjahr.

(5) Die zuständige Behörde bestätigt unverzüglich den Eingang des Antrags und der beigefügten Unterlagen und Nachweise. Im Fall einer durch die zuständige Behörde vorgeschriebenen elektronischen Übermittlung des Antrags genügt die automatisch erzeugte Eingangsbestätigung. Die zuständige Behörde teilt dem Antragsteller innerhalb von sechs Wochen mit, welche zusätzlichen Angaben, Unterlagen und Nachweise für

die Berechnung der vorläufigen Jahresgesamtzuteilungsmenge benötigt werden.

(6) Die zuständige Behörde soll innerhalb von drei Monaten nach Eingang der vollständigen Antragsunterlagen die vorläufige Jahresgesamtzuteilungsmenge ermitteln und an die Europäische Kommission melden.

§ 17

Aktivitätsraten neuer Marktteilnehmer

(1) Für die nach § 3 zu bestimmenden Zuteilungselemente von Neuanlagen bestimmen sich die für die Zuteilung von Berechtigungen maßgeblichen Aktivitätsraten wie folgt:

1. die produktbezogene Aktivitätsrate für ein Zuteilungselement mit Produkt-Emissionswert entspricht der installierten Anfangskapazität des betreffenden Zuteilungselements für die Herstellung dieses Produktes multipliziert mit dem von der Kommission hierfür nach Artikel 18 Absatz 2 Satz 1 der einheitlichen EU-Zuteilungsregeln veröffentlichten Standardauslastungsfaktor;
2. die wärmebezogene Aktivitätsrate für ein Zuteilungselement mit Wärme-Emissionswert entspricht der installierten Anfangskapazität des betreffenden Zuteilungselements multipliziert mit dem maßgeblichen Auslastungsfaktor;
3. die brennstoffbezogene Aktivitätsrate für ein Zuteilungselement mit Brennstoff-Emissionswert entspricht der installierten Anfangskapazität des betreffenden Zuteilungselements multipliziert mit dem maßgeblichen Auslastungsfaktor;
4. die auf Prozessemissionen bezogene Aktivitätsrate für ein Zuteilungselement mit Prozessemissionen entspricht der installierten Anfangskapazität des betreffenden Zuteilungselements multipliziert mit dem maßgeblichen Auslastungsfaktor.

(2) Der maßgebliche Auslastungsfaktor gemäß Absatz 1 Nummer 2 bis 4 wird bestimmt auf der Grundlage der Angaben des Antragstellers über

1. den tatsächlichen Betrieb des Zuteilungselements bis zur Antragstellung und den geplanten Betrieb der Anlage oder des Zuteilungselements, ihrer geplanten Wartungszeiträume und Produktionszyklen,
2. den Einsatz energie- und treibhausgas-effizienter Techniken, die den maßgeblichen Auslastungsfaktor der Anlage beeinflussen können,
3. die typische Auslastung innerhalb der betreffenden Sektoren.

(3) Für Zuteilungselemente, deren Kapazität nach dem 30. Juni 2011 wesentlich erweitert wurde, sind die Aktivitätsraten nach Absatz 1 nur für die zusätzliche Kapazität der Zuteilungselemente zu bestimmen, auf die sich die wesentliche Kapazitätserweiterung bezieht.

§ 18

Zuteilung für neue Marktteilnehmer

(1) Für die Zuteilung von Berechtigungen für Neuanlagen berechnet die zuständige Behörde die vorläufige jährliche Anzahl der bei Aufnahme des Regelbetriebs der Anlage für die verbleibenden Jahre der Handelsperiode 2013 bis 2020 kostenlos zuzuteilenden Berechtigungen.

gungen wie folgt und für jedes Zuteilungselement separat:

1. für jedes Zuteilungselement mit Produkt-Emissionswert entspricht die vorläufige jährliche Anzahl der kostenlos zuzuteilenden Berechtigungen dem Produkt aus dem jeweiligen Produkt-Emissionswert und der produktbezogenen Aktivitätsrate;
2. für jedes Zuteilungselement mit Wärme-Emissionswert entspricht die vorläufige jährliche Anzahl der kostenlos zuzuteilenden Berechtigungen dem Produkt aus dem Emissionswert für messbare Wärme und der wärmebezogenen Aktivitätsrate;
3. für jedes Zuteilungselement mit Brennstoff-Emissionswert entspricht die vorläufige jährliche Anzahl der kostenlos zuzuteilenden Berechtigungen dem Produkt aus dem Brennstoff-Emissionswert und der brennstoffbezogenen Aktivitätsrate;
4. für jedes Zuteilungselement mit Prozessemissionen entspricht die vorläufige jährliche Anzahl der kostenlos zuzuteilenden Berechtigungen der prozessbezogenen Aktivitätsrate multipliziert mit dem Faktor 0,97.

(2) Für die Berechnung der vorläufigen jährlichen Anzahl Berechtigungen gemäß Absatz 1 gelten § 3 Absatz 3, § 9 Absatz 3 bis 5 sowie die §§ 11 bis 15 entsprechend. Dabei ist der in den §§ 11 bis 15 maßgebliche Zeitraum derjenige, welcher zur Bestimmung der installierten Anfangskapazität für Neuanlagen oder zur Bestimmung der installierten Kapazität nach einer wesentlichen Kapazitätsänderung herangezogen wurde. Für das Kalenderjahr, in dem die Neuanlage ihren Regelbetrieb aufgenommen hat, ist die Zuteilungsmenge taganteilig zu kürzen.

(3) Wurde die Kapazität eines Zuteilungselements nach dem 30. Juni 2011 wesentlich erweitert, so berechnet die zuständige Behörde auf Antrag des Anlagenbetreibers und unbeschadet der Zuteilung für die Anlage gemäß § 9 die Anzahl der für die zusätzliche Kapazität kostenlos zuzuteilenden Berechtigungen entsprechend den Zuteilungsregeln nach Absatz 1.

(4) Für Emissionen der Zuteilungselemente, die vor Aufnahme des Regelbetriebs erfolgt sind, werden für die Neuanlage auf Basis dieser in Tonnen Kohlendioxid-Äquivalent angegebenen Emissionen zusätzliche Berechtigungen zugeteilt.

(5) Die vorläufige Jahresgesamtmenge der kostenlos zuzuteilenden Berechtigungen entspricht der Summe der nach den Absätzen 1 und 2 oder nach Absatz 3 berechneten vorläufigen jährlichen Anzahl der allen Zuteilungselementen kostenlos zuzuteilenden Berechtigungen und der zusätzlichen Berechtigungen gemäß Absatz 4.

(6) Die vorläufige Jahresgesamtmenge wird ab 2014 jährlich um den Kürzungsfaktor nach Artikel 10a Absatz 7 der Richtlinie 2003/87/EG gekürzt. Daraus ergibt sich die endgültige Jahresgesamtmenge. § 9 Absatz 7 gilt entsprechend.

(7) Zur Bewertung weiterer Kapazitätsänderungen legt die zuständige Behörde nach einer wesentlichen Kapazitätsänderung die installierte Kapazität des Zuteilungselements nach dieser wesentlichen Kapazitätsänderung gemäß § 2 Nummer 5 als installierte Anfangskapazität des Zuteilungselements zugrunde.

Abschnitt 4

Kapazitätsverringerungen und Betriebseinstellungen

§ 19

Wesentliche Kapazitätsverringerung

(1) Im Fall einer wesentlichen Kapazitätsverringerung eines Zuteilungselements ab dem 30. Juni 2011 ist die Anzahl der für eine Anlage kostenlos zugeteilten Berechtigungen um die der Kapazitätsverringerung entsprechenden Menge zu kürzen. Für die Berechnung der zu kürzenden Menge an Berechtigungen gilt § 18 Absatz 3 entsprechend. Dabei sind in entsprechender Anwendung von § 17 Absatz 1 die Aktivitätsraten für die stillgelegte Kapazität der Zuteilungselemente zu bestimmen, auf die sich die wesentliche Kapazitätsverringerung bezieht.

(2) Die Zuteilungsentscheidung für die Anlage ist ab dem Jahr, das auf das Jahr der Kapazitätsverringerung folgt, von Amts wegen aufzuheben und anzupassen, bei wesentlichen Kapazitätsverringerungen vor dem 1. Januar 2013 ab dem Jahr 2013. Die Aufhebung der Zuteilungsentscheidung steht unter der auflösenden Bedingung einer Ablehnung durch die Europäische Kommission.

(3) Zur Bewertung anschließender wesentlicher Kapazitätsänderungen legt die zuständige Behörde die installierte Kapazität des Zuteilungselements nach der wesentlichen Kapazitätsverringerung als installierte Anfangskapazität des Zuteilungselements zugrunde.

§ 20

Betriebseinstellungen

(1) Der Betrieb einer Anlage gilt als eingestellt, wenn eine oder mehrere der folgenden Bedingungen gegeben sind:

1. die Genehmigung zur Emission von Treibhausgasen ist erloschen;
2. die Genehmigung zur Emission von Treibhausgasen wurde aufgehoben;
3. der Betrieb der Anlage ist aus technischer Sicht unmöglich;
4. die Anlage ist nicht in Betrieb, war jedoch zuvor in Betrieb, und der Betrieb kann aus technischen Gründen nicht wieder aufgenommen werden;
5. die Anlage ist nicht in Betrieb, war jedoch zuvor in Betrieb, und der Anlagenbetreiber kann nicht garantieren, dass diese Anlage ihren Betrieb innerhalb von maximal sechs Monaten nach der Betriebseinstellung wieder aufnehmen wird; die zuständige Behörde kann auf Antrag diese Frist auf bis zu 18 Monate verlängern, wenn der Anlagenbetreiber nachweisen kann, dass die Anlage den Betrieb innerhalb von sechs Monaten nicht wieder aufnehmen kann auf Grund außergewöhnlicher und unvorhersehbarer Umstände, die selbst bei aller gebührenden Sorgfalt nicht hätten verhindert werden können und die außerhalb der Kontrolle des Betreibers der betreffenden Anlage liegen, insbesondere auf Grund von Umständen wie Naturkatastrophen, Krieg, Kriegsdrohungen, Terroranschlägen, Revolutionen, Unruhen, Sabotageakten oder Sachbeschädigungen.

(2) Absatz 1 Nummer 5 gilt weder für Anlagen, die in Reserve oder Bereitschaft gehalten werden, noch für Saisonanlagen, soweit die Anlage über eine Genehmigung zur Emission von Treibhausgasen sowie über alle anderen vorgeschriebenen Betriebsgenehmigungen verfügt, regelmäßig gewartet wird und es technisch möglich ist, die Anlage kurzfristig in Betrieb zu nehmen, ohne dass hierzu physische Änderungen erforderlich sind.

(3) Im Fall der Betriebseinstellung nach Absatz 1 hebt die zuständige Behörde ab dem Jahr, das auf das Jahr der Betriebseinstellung folgt, die Zuteilungsentscheidung von Amts wegen auf und stellt die Ausgabe von Berechtigungen an diese Anlage ein. Die Aufhebung der Zuteilungsentscheidung steht unter der auflösenden Bedingung einer Ablehnung durch die Europäische Kommission.

§ 21

Teilweise Betriebseinstellungen

(1) Es wird davon ausgegangen, dass eine Anlage ihren Betrieb teilweise eingestellt hat, wenn ein Zuteilungselement, auf das mindestens 30 Prozent der der Anlage endgültig jährlich kostenlos zugeteilten Berechtigungen entfallen oder für das jährlich mehr als 50 000 Berechtigungen zugeteilt wurden, seine Aktivitätsrate in einem Kalenderjahr gegenüber der in der Zuteilung nach den §§ 9, 18 oder 19 zugrunde gelegten Aktivitätsrate (Anfangsaktivitätsrate) um mindestens 50 Prozent verringert.

(2) Die zuständige Behörde hebt die Zuteilungsentscheidung von Berechtigungen an eine Anlage, die ihren Betrieb teilweise einstellt, ab dem auf die teilweise Betriebseinstellung folgenden Kalenderjahr, bei teilweiser Betriebseinstellung vor dem 1. Januar 2013 ab dem Jahr 2013, von Amts wegen auf und passt die Zuteilungsentscheidung wie folgt an:

1. verringert sich die Aktivitätsrate des Zuteilungselements gegenüber der Anfangsaktivitätsrate um 50 bis 75 Prozent, so erhält das Zuteilungselement die Hälfte der zugeteilten Berechtigungen;
2. verringert sich die Aktivitätsrate des Zuteilungselements gegenüber der Anfangsaktivitätsrate um 75 bis 90 Prozent, so erhält das Zuteilungselement 25 Prozent der zugeteilten Berechtigungen;
3. verringert sich die Aktivitätsrate des Zuteilungselements gegenüber der Anfangsaktivitätsrate um 90 Prozent oder mehr, so werden diesem Zuteilungselement keine Berechtigungen zugeteilt.

Die zuständige Behörde kann bei Zuteilungselementen mit Produkt-Emissionswert im Rahmen der Berechnung der prozentualen Verringerung nach Satz 1 eine Verringerung der Aktivitätsrate unberücksichtigt lassen, soweit diese Verringerung durch eine Mehrproduktion eines vergleichbaren Produktes mit Produkt-Emissionswert in derselben Produktionslinie der Anlage kompensiert wird.

(3) Erreicht das Zuteilungselement nach einer Anpassung der Zuteilung nach Absatz 2 in einem der auf die teilweise Betriebseinstellung folgenden Kalenderjahre eine Aktivitätsrate von über 50 Prozent der Anfangsaktivitätsrate, so teilt die zuständige Behörde der betreffenden Anlage ab dem Jahr, das auf das Kalen-

derjahr folgt, in dem die Aktivitätsrate des Zuteilungselements den Schwellenwert von 50 Prozent überschritten hat, die ihr vor der Anpassung der Zuteilung nach Absatz 2 zugeteilten Berechtigungen von Amts wegen zu.

(4) Erreicht das Zuteilungselement nach einer Anpassung der Zuteilung nach Absatz 2 Nummer 2 oder Nummer 3 in einem der auf die teilweise Betriebseinstellung folgenden Kalenderjahre eine Aktivitätsrate von über 25 Prozent der Anfangsaktivitätsrate, so teilt die zuständige Behörde der betreffenden Anlage ab dem Jahr, das auf das Kalenderjahr folgt, in dem die Aktivitätsrate des Zuteilungselements den Schwellenwert von 25 Prozent überschritten hat, die Hälfte der ihr vor der Anpassung der Zuteilung nach Absatz 2 zugeteilten Berechtigungen von Amts wegen zu.

(5) Die Anpassungen von Zuteilungsentscheidungen nach den Absätzen 2 bis 4 stehen unter der auflösenden Bedingung einer Ablehnung durch die Europäische Kommission.

(6) Bei Zuteilungselementen mit Wärme-Emissionswert bleibt bei der Bestimmung der Aktivitätsraten nach den vorstehenden Absätzen unberücksichtigt:

1. die an andere Anlagen im Anwendungsbereich des Treibhausgas-Emissionshandelsgesetzes abgegebene Wärme und
2. die aufgenommene Wärme von anderen Anlagen, die nicht dem Anwendungsbereich des Treibhausgas-Emissionshandelsgesetzes unterliegen.

§ 22

Änderungen des Betriebs einer Anlage

(1) Der Anlagenbetreiber hat der zuständigen Behörde alle relevanten Informationen über geplante oder tatsächliche Änderungen der Kapazität, der Aktivitätsraten und des Betriebs der Anlage bis zum 31. Januar des Folgejahres, erstmals zum 31. Januar 2013, mitzuteilen.

(2) Im Fall einer wesentlichen Kapazitätsverringering nach § 19 ist der Anlagenbetreiber verpflichtet, der zuständigen Behörde die stillgelegte Kapazität und die installierte Kapazität des Zuteilungselements nach der wesentlichen Kapazitätsverringering unverzüglich mitzuteilen. Im Fall einer Betriebseinstellung nach § 20 Absatz 1 ist der Anlagenbetreiber verpflichtet, der zuständigen Behörde das Datum der Betriebseinstellung unverzüglich mitzuteilen.

Abschnitt 5

Befreiung von Kleinemittenten

§ 23

Angaben im Antrag auf Befreiung für Kleinemittenten

(1) Im Rahmen der Antragstellung nach § 27 Absatz 2 Satz 1 des Treibhausgas-Emissionshandelsgesetzes kann der Anlagenbetreiber im Fall der Auswahl des Ausgleichsbetrages als gleichwertige Maßnahme auf die Anrechnung des Kürzungsfaktors nach § 27 Absatz 3 Satz 2 des Treibhausgas-Emissionshandelsgesetzes verzichten; in diesem Fall sind die zusätzlich

erforderlichen Angaben nach den Absätzen 3 und 4 sowie § 25 entbehrlich.

(2) Der Antrag muss folgende Angaben enthalten:

1. die jährlichen Emissionen der Anlage in den Kalenderjahren 2008 bis 2010 und
2. bei Anlagen nach Anhang 1 Teil 2 Nummer 1 bis 6 des Treibhausgas-Emissionshandelsgesetzes die Feuerungswärmeleistung der Anlage.

(3) Zusätzlich sind als Grundlage für den Nachweis spezifischer Emissionsminderungen folgende Angaben erforderlich:

1. die Produktionsmenge der Anlage nach § 24 in der Basisperiode;
2. die durch die Produktion nach Nummer 1 verursachten Emissionen in der Basisperiode;
3. für Anlagen nach Anhang 1 Teil 2 Nummer 7 bis 29 des Treibhausgas-Emissionshandelsgesetzes die Mengen an Strom und messbarer Wärme, die in der Basisperiode von anderen Anlagen bezogen oder an andere Anlagen abgegeben wurden, und
4. im Fall des gemeinsamen Minderungsnachweises nach Anhang 5 Teil 1 Nummer 1 Buchstabe b des Treibhausgas-Emissionshandelsgesetzes die Bezeichnung der einbezogenen Anlagen sowie der Name für den gemeinsamen Anlagenverbund.

(4) Für Anlagen nach Anhang 1 Teil 2 Nummer 1 bis 6 des Treibhausgas-Emissionshandelsgesetzes sind die auf die Erzeugung von Strom, Wärme und mechanische Arbeit entfallenden Emissionen getrennt anzugeben. Für die Zuordnung der Emissionen zu den in gekoppelter Produktion hergestellten Produkten Strom und Wärme gilt Anhang 1 Teil 3; im Fall gekoppelter Produktion von mechanischer Arbeit und Wärme gilt Anhang 1 Teil 3 entsprechend.

(5) Bei der Bestimmung von Emissionen nach den Absätzen 2 bis 4 sind die Vorgaben der Datenerhebungsverordnung 2020 zu beachten. § 5 Absatz 3 gilt entsprechend. Produktionsmengen sind bezogen auf die jährliche Nettomenge marktfähiger Produkteinheiten anzugeben, für Anlagen nach Anhang 1 Teil 2 Nummer 1 bis 6 des Treibhausgas-Emissionshandelsgesetzes in Megawattstunden und für andere Anlagen bezogen auf die Gesamtheit der unter der jeweiligen Tätigkeit hergestellten Produkte in Tonnen.

(6) Basisperiode ist der nach § 8 Absatz 1 gewählte Bezugszeitraum. Für Anlagen, die im Jahr 2007 oder 2008 in Betrieb genommen wurden und als Bezugszeitraum nach § 8 Absatz 1 nicht die Jahre 2009 und 2010 gewählt haben, besteht die Basisperiode aus den zwei auf das Jahr der Inbetriebnahme folgenden Jahren.

§ 24

Bestimmung des Emissionswertes der Anlage in der Basisperiode

- (1) Der Emissionswert der Anlage bezieht sich
1. bei Anlagen nach Anhang 1 Teil 2 Nummer 1 bis 6 des Treibhausgas-Emissionshandelsgesetzes auf die Emissionsmenge je Produkteinheit für die Produkte Strom, Wärme oder mechanische Arbeit, jeweils getrennt nach gekoppelter und nicht gekoppelter Produktion;

2. bei Anlagen nach Anhang 1 Teil 2 Nummer 7 bis 29 des Treibhausgas-Emissionshandelsgesetzes auf die Emissionsmenge je Produkteinheit für die Gesamtheit der unter der jeweiligen Tätigkeit hergestellten Produkte.

Der Emissionswert der Anlage je Produkteinheit in der Basisperiode ergibt sich nach Maßgabe der nachfolgenden Absätze aus der Division der jahresdurchschnittlichen Emissionen der Anlage in der Basisperiode durch die jahresdurchschnittliche Produktionsmenge der Anlage in der Basisperiode.

(2) Stellt eine Anlage nach Absatz 1 Satz 1 Nummer 1 mehrere der dort genannten Produkte her, so werden zur Bestimmung des Emissionswertes der Anlage in der Basisperiode die Emissionswerte der einzelnen Produkte entsprechend dem jahresdurchschnittlichen Anteil der dem jeweiligen Produkt zuzuordnenden Emissionsmenge an den jahresdurchschnittlichen Gesamtemissionen der Anlage in der Basisperiode gewichtet. § 23 Absatz 4 Satz 2 gilt entsprechend. Werden in einer unter Absatz 1 Satz 1 Nummer 2 fallenden Anlage mehrere der in Anhang 1 Teil 2 Nummer 7 bis 29 des Treibhausgas-Emissionshandelsgesetzes genannten Tätigkeiten durchgeführt, gilt Satz 1 entsprechend.

(3) Soweit eine Anlage in der Basisperiode Strom oder messbare Wärme von anderen Anlagen bezogen hat, sind die auf diese Mengen entfallenden Emissionen bei der Bestimmung des Emissionswertes der Anlage hinzuzurechnen. Die Emissionen, die auf den aus einer anderen Anlage bezogenen Strom entfallen, werden bestimmt, indem die jahresdurchschnittlich bezogene Strommenge mit einem Emissionswert von 0,465 Tonnen Kohlendioxid pro Megawattstunde multipliziert wird. Die auf den Bezug messbarer Wärme entfallenden Emissionen werden bestimmt, indem die jahresdurchschnittlich bezogene Wärmemenge mit einem Emissionswert von 62,3 Tonnen Kohlendioxid pro Terajoule multipliziert wird.

(4) Soweit eine Anlage nach Anhang 1 Teil 2 Nummer 7 bis 29 des Treibhausgas-Emissionshandelsgesetzes in der Basisperiode Strom oder messbare Wärme an eine andere Anlage abgegeben hat, werden die jahresdurchschnittlichen Emissionen, die der Produktion des abgegebenen Stroms oder der abgegebenen Wärme nach Absatz 3 Satz 2 und 3 zuzurechnen sind, bei der Bestimmung des Emissionswertes der Anlage von der Emissionsmenge abgezogen.

(5) Im Fall des gemeinsamen Minderungsnachweises nach Anhang 5 Teil 1 Nummer 1 Buchstabe b des Treibhausgas-Emissionshandelsgesetzes werden zur Bestimmung des Emissionswertes des Verbundes in der Basisperiode die Emissionswerte aller einbezogenen Anlagen in entsprechender Anwendung von Absatz 2 Satz 1 gewichtet.

§ 25

Nachweis

anlagenspezifischer Emissionsminderungen

(1) Für die anlagenspezifische Emissionsminderung ist die Reduzierung des Emissionswertes der Anlage in einem Berichtsjahr der Handelsperiode 2013 bis 2020 gegenüber dem nach § 24 bestimmten Emissionswert der Anlage in der Basisperiode maßgeblich.

(2) Der Emissionswert der Anlage je Produkteinheit in einem Berichtsjahr der Handelsperiode 2013 bis 2020 ergibt sich aus der Division der Emissionen der Anlage in diesem Berichtsjahr und der Produktionsmenge der Anlage in diesem Berichtsjahr. § 24 Absatz 2 bis 5 gilt entsprechend.

(3) Der Anlagenbetreiber muss für jedes Berichtsjahr der Handelsperiode 2013 bis 2020 berichten über

1. die Produktionsmenge der nach § 24 bestimmten Produkte der Anlage und
2. die Mengen an Strom und messbarer Wärme, die von anderen Anlagen bezogen oder an andere Anlagen abgegeben wurden.

(4) Die Mengen, über die nach Absatz 3 zu berichten ist, sind durch die kaufmännische Buchführung nachzuweisen. Die Nachweise sind zehn Jahre aufzubewahren.

(5) Wird in einem Berichtsjahr eines der Produkte nicht hergestellt, bleibt es bei der Bestimmung der anlagenspezifischen Emissionsminderung in diesem Jahr unberücksichtigt.

(6) Bei gemeinsamer Nachweisführung nach Anhang 5 Teil 1 Nummer 1 Buchstabe b des Treibhausgas-Emissionshandelsgesetzes sind die Überwachungs- und Berichtspflichten nach dem Treibhausgas-Emissionshandelsgesetz und dieser Verordnung für jede Anlage gesondert zu erfüllen. In den Überwachungsplänen und Berichten sind der Name des Verbunds und die gemeinsamen Ansprechpersonen zu benennen. Anlagen, die in einem Jahr keine Produktionsleistung erbracht haben, bleiben bei der Bestimmung der Emissionsminderung unberücksichtigt.

§ 26

Ausgleichszahlungs- und Abgabepflicht

(1) Bei Ermittlung des Ausgleichsbetrages nach § 27 Absatz 3 des Treibhausgas-Emissionshandelsgesetzes für ein Berichtsjahr der Handelsperiode 2013 bis 2020 ist eine Anzahl kostenloser Berechtigungen zugrunde zu legen, die sich für die Anlage ohne eine Befreiung aus der Anwendung von § 9 Absatz 1 des Treibhausgas-Emissionshandelsgesetzes und den Zuteilungsregeln dieser Verordnung für dieses Berichtsjahr ergeben würde. Dies gilt auch für Änderungen der Anlage oder ihrer Betriebsweise.

(2) In den Fällen nach § 27 Absatz 6 des Treibhausgas-Emissionshandelsgesetzes ist es dem Anlagenbetreiber gestattet, Berechtigungen für das Kalenderjahr, in dem er erstmals die dort genannte Emissionschwelle erreicht hat, bis zum 30. April des übernächsten Jahres abzugeben. Abweichend davon muss der Anlagenbetreiber für das Kalenderjahr 2020 Berechtigungen bis zum 30. April 2021 abgeben.

§ 27

Öffentlichkeitsbeteiligung

(1) Die zuständige Behörde gibt auf ihrer Internetseite folgende Informationen bekannt:

1. die Namen der Anlagen, für die eine Befreiung nach § 27 des Treibhausgas-Emissionshandelsgesetzes beantragt wurde;

2. für jede dieser Anlagen die festgelegte gleichwertige Maßnahme nach § 27 Absatz 2 des Treibhausgas-Emissionshandelsgesetzes und

3. für jede dieser Anlagen die jährlich zwischen 2008 und 2010 verursachten Treibhausgasemissionen.

(2) Nach Bekanntgabe hat die Öffentlichkeit vier Wochen Gelegenheit, zu den beabsichtigten Befreiungen Stellung zu nehmen. Nach Ablauf der Frist teilt die zuständige Behörde der Europäischen Kommission das Ergebnis der Öffentlichkeitsbeteiligung mit. Diese Mitteilung macht die zuständige Behörde auf ihrer Internetseite bekannt.

§ 28

Erleichterungen bei der Emissionsberichterstattung von Kleinemittenten

(1) Für Betreiber von Anlagen, die in den Jahren 2008 bis 2010 oder in den drei Kalenderjahren vor dem Berichtsjahr jeweils weniger als 5 000 Tonnen Kohlendioxid-Äquivalent emittiert haben, gelten bei der Ermittlung von Emissionen und der Emissionsberichterstattung nach § 5 des Treibhausgas-Emissionshandelsgesetzes folgende Erleichterungen:

1. Emissionsfaktoren, Heizwerte und Kohlenstoffgehalte von Brennstoffen und Materialien können durch Lieferantangaben bestimmt werden, soweit für die betreffenden Brennstoffe keine entsprechenden standardisierten Parameter durch Rechtsvorschrift bestimmt sind; eines Nachweises der Unsicherheit, mit der die einzelnen Parameter ermittelt wurden, bedarf es nicht.
2. Bestimmt der Betreiber die Parameter in eigener Verantwortung oder durch Beauftragung eines Dritten, genügt der Nachweis, dass normierte Verfahren zur Beprobung und Analyse der einzelnen Stoffparameter angewendet und Herstellerhinweise zum Betrieb der verwendeten Messgeräte beachtet wurden; die in Anspruch genommenen Laboratorien müssen nicht akkreditiert sein; Vergleichsuntersuchungen sind entbehrlich.
3. Für die Überwachung von und die Berichterstattung über Aktivitätsdaten gelten die Nummern 1 und 2 entsprechend.
4. Die fossilen Anteile von Stoffen gleicher Herkunft mit überwiegend biogenem Kohlenstoffanteil müssen vierteljährlich nur einmal durch repräsentative Probenahme und Analyse ermittelt werden; von gleicher Herkunft kann ausgegangen werden, wenn auf Grund des Ursprungs der Stoffe nur eine unwesentlich verschiedene Zusammensetzung anzunehmen ist.
5. Im Überwachungsplan ist eine Beschreibung der Verfahren zur Festlegung von Verantwortlichkeiten und Kompetenzen entbehrlich.
6. Eine Beschreibung des Verfahrens zur regelmäßigen Revision des Überwachungsplans ist entbehrlich.
7. In den Überwachungsplan ist ein nachvollziehbares Datenflussdiagramm aufzunehmen; eine verbale Beschreibung der Datenerhebung und -verwaltung ist daneben entbehrlich.

8. Informationen zu anderen in der Anlage angewandten Umweltmanagementsystemen sind nicht erforderlich.
9. Im Rahmen der Verifizierung des Emissionsberichts ist es ausreichend, wenn die sachverständige Stelle die berichteten Sachverhalte alle vier Jahre mit den Verhältnissen vor Ort abgleicht, soweit die Methode zur Überwachung der Aktivitätsdaten oder Stoffparameter nicht geändert wurde.

(2) Für andere Anlagen nach § 27 Absatz 5 Satz 1 des Treibhausgas-Emissionshandelsgesetzes gilt bei der Ermittlung von Emissionen und der Emissionsberichterstattung Absatz 1 Nummer 1 bis 6 und 8 entsprechend.

Abschnitt 6 Sonstige Regelungen

§ 29

Einheitliche Anlagen

(1) Auf Antrag des Betreibers stellt die zuständige Behörde fest, dass Anlagen nach Anhang 1 Teil 2 Nummer 1 bis 6 des Treibhausgas-Emissionshandelsgesetzes gemeinsam mit anderen Anlagen nach Anhang 1 Teil 2 Nummer 12 bis 22 des Treibhausgas-Emissionshandelsgesetzes eine einheitliche Anlage bilden, sofern die Voraussetzungen des § 24 des Treibhausgas-Emissionshandelsgesetzes erfüllt sind.

(2) Betreiber von Anlagen im Sinne des Anhangs 1 Teil 2 Nummer 8 bis 11 des Treibhausgas-Emissionshandelsgesetzes, die nach § 24 des Treibhausgas-Emissionshandelsgesetzes als einheitliche Anlage gelten, sind verpflichtet, im Rahmen der Emissionsberichterstattung auch die Produktionsmengen der in den einbezogenen Anlagen hergestellten Produkte anzugeben.

(3) Anlagen nach Anhang 1 Teil 2 Nummer 7 des Treibhausgas-Emissionshandelsgesetzes gelten gemeinsam mit sonstigen in Anhang 1 Teil 2 des Treibhausgas-Emissionshandelsgesetzes aufgeführten Anlagen als einheitliche Anlage, sofern sie von demselben Anlagenbetreiber an demselben Standort in einem technischen Verbund betrieben werden.

(4) Die zuständige Behörde hat Feststellungen nach § 24 des Treibhausgas-Emissionshandelsgesetzes zu widerrufen, soweit nachträglich unmittelbar geltende

Rechtsakte der Europäischen Union der Bildung einer solchen einheitlichen Anlage entgegenstehen.

§ 30

Auktionierung

(1) Anbieter der gemäß § 8 Absatz 1 Satz 1 des Treibhausgas-Emissionshandelsgesetzes zu versteigernden Berechtigungen ist das Umweltbundesamt oder ein von ihm beauftragter Dritter.

(2) Erlöse gemäß § 8 Absatz 3 Satz 1 des Treibhausgas-Emissionshandelsgesetzes sind die Einnahmen nach Abzug der Umsatzsteuer (Nettoerlöse). Im Rahmen des § 8 Absatz 3 Satz 2 des Treibhausgas-Emissionshandelsgesetzes sind Überdeckungen und Unterdeckungen der entstandenen Kosten der Deutschen Emissionshandelsstelle im Umweltbundesamt auf den Refinanzierungsbedarf des darauffolgenden Jahres anzurechnen.

§ 31

Ordnungswidrigkeiten

(1) Ordnungswidrig im Sinne des § 32 Absatz 1 Nummer 2 und Absatz 2 des Treibhausgas-Emissionshandelsgesetzes handelt, wer vorsätzlich oder fahrlässig entgegen § 5 Absatz 1, § 6 Absatz 4 Satz 1, § 10 Absatz 3 Satz 1 erster Halbsatz oder Satz 2 oder § 16 Absatz 2 eine Angabe nicht richtig macht.

(2) Ordnungswidrig im Sinne des § 32 Absatz 3 Nummer 6 des Treibhausgas-Emissionshandelsgesetzes handelt, wer vorsätzlich oder fahrlässig

1. entgegen § 6 Absatz 2 Satz 3 einen Einzelnachweis nicht, nicht richtig oder nicht rechtzeitig vorweist,
2. entgegen § 22 Absatz 1 eine Mitteilung über Aktivitätsraten der Anlage nicht, nicht richtig, nicht vollständig oder nicht rechtzeitig macht,
3. entgegen § 22 Absatz 2 eine Mitteilung nicht, nicht richtig, nicht vollständig oder nicht rechtzeitig macht oder
4. entgegen § 29 Absatz 2 eine Angabe nicht, nicht richtig oder nicht vollständig macht.

§ 32

Inkrafttreten

Diese Verordnung tritt am Tag nach der Verkündung in Kraft.

Berlin, den 26. September 2011

Die Bundeskanzlerin
Dr. Angela Merkel

Der Bundesminister
für Umwelt, Naturschutz und Reaktorsicherheit
Norbert Röttgen

Anhang 1

(zu § 5 Absatz 1 Nummer 4 Buchstabe e, § 6 Absatz 6, § 10 Absatz 3 Satz 1, §§ 12, 13 Satz 1, § 15 Absatz 4 Satz 3, § 16 Absatz 2 Nummer 5 Buchstabe c, § 23 Absatz 4 Satz 2)

Anwendung besonderer Zuteilungsregeln

Teil 1**Zuteilung für Steamcracking-Prozesse nach § 12**

Die vorläufige jährliche Anzahl Berechtigungen, die einem Zuteilungselement mit Produkt-Emissionswert für die Herstellung chemischer Wertprodukte zuzuteilen sind, berechnet sich nach folgender Formel:

$$F_{cWP} = \frac{Em_{direkt}}{Em_{direkt} + Em_{indirekt}} \cdot BM_{Steamcracken} \cdot MEDIAN(HAR_{cWP,insg.,k} - HZE_{H,k} - HZE_{E,k} - HZE_{O,k}) + 1,78 \cdot MEDIAN(HZE_{H,k}) + 0,24 \cdot MEDIAN(HZE_{E,k}) + 0,16 \cdot MEDIAN(HZE_{O,k})$$

Erläuterung der Abkürzungen

F_{cWP}	vorläufige jährliche Zuteilung für ein Zuteilungselement, das die Produktion von chemischen Wertprodukten durch Steamcracken abbildet, in Anzahl Berechtigungen;
$BM_{Steamcracken}$	Produkt-Emissionswert für Steamcracken;
Em_{direkt}	direkte Emissionen nach Maßgabe von § 15 Absatz 4. Die in den direkten Emissionen enthaltenen Emissionen aus allen Nettoimporten messbarer Wärme werden nach § 15 Absatz 3 berechnet;
$Em_{indirekt}$	indirekte Emissionen aus dem Verbrauch von Strom innerhalb der Systemgrenzen des Steamcrackens während des gewählten Bezugszeitraums, berechnet anhand des Emissionsfaktors nach § 15 Absatz 2;
$HAR_{cWP,insg.,k}$	historische Aktivitätsrate für die Gesamtproduktion an chemischen Wertprodukten im Jahr k des gewählten Bezugszeitraums, ausgedrückt in Tonnen chemische Wertprodukte;
$HZE_{H,k}$	historische Wasserstoff-Produktion aus zusätzlichen Einsatzstoffen im Jahr k des gewählten Bezugszeitraums, ausgedrückt in Tonnen Wasserstoff;
$HZE_{E,k}$	historische Ethen-Produktion aus zusätzlichen Einsatzstoffen im Jahr k des gewählten Bezugszeitraums, ausgedrückt in Tonnen Ethen;
$HZE_{O,k}$	historische Produktion anderer chemischer Wertprodukte aus zusätzlichen Einsatzstoffen im Jahr k des gewählten Bezugszeitraums, ausgedrückt in Tonnen anderer chemischer Wertprodukte, hier als Summe der Massen von Ethin, Propen, Butadien und Benzol.

Teil 2**Zuteilung für Vinylchlorid-Monomer nach § 13**

Die vorläufige jährliche Anzahl Berechtigungen, die einem Zuteilungselement mit Produkt-Emissionswert für die Herstellung von Vinylchlorid-Monomer zuzuteilen sind, berechnet sich nach folgender Formel:

$$F_{VCM} = \frac{Em_{direkt}}{Em_{direkt} + Em_{Wasserstoff}} \cdot BM_{VCM} \cdot HAR_{VCM}$$

Erläuterung der Abkürzungen

F_{VCM}	vorläufige jährliche Zuteilung für die Produktion von Vinylchlorid-Monomer, in Anzahl Berechtigungen;
BM_{VCM}	Produkt-Emissionswert für Vinylchlorid-Monomer;
HAR_{VCM}	historische Aktivitätsrate für die Produktion von Vinylchlorid-Monomer als Median der jährlichen Produktionsmengen während des jeweiligen Bezugszeitraums, ausgedrückt in Tonnen Vinylchlorid (Chlorethylen);
Em_{direkt}	historische direkte Emissionen nach Maßgabe von § 15 Absatz 4 aus der Produktion von Vinylchlorid-Monomer, einschließlich Emissionen aus dem Nettowärmeimport während des jeweiligen Bezugszeitraums, ausgedrückt in Tonnen Kohlendioxid-Äquivalent; die in den direkten Emissionen enthaltenen Emissionen aus allen Nettoimporten messbarer Wärme berechnen sich nach § 15 Absatz 3;
$Em_{Wasserstoff}$	historische virtuelle Emissionen aus der Verbrennung von Wasserstoff zur Produktion von Vinylchlorid-Monomer während des jeweiligen Bezugszeitraums, berechnet als historischer Wasserstoffverbrauch multipliziert mit 56,1 Tonnen Kohlendioxid pro Terajoule, ausgedrückt in Tonnen Kohlendioxid-Äquivalent.

Teil 3

Zuordnung der Eingangsströme und Emissionen bei der Erzeugung von Wärme in Kraft-Wärme-Kopplung

1. Für die Zuordnung der Eingangsströme und Emissionen bei der Erzeugung von Wärme in Kraft-Wärme-Kopplung auf die in gekoppelter Produktion hergestellten Produkte ist folgende Formel maßgeblich:

$$E_Q = E_{KWK} \cdot \frac{\frac{\eta_Q}{\eta_{Q,ref}}}{\frac{\eta_{el}}{\eta_{el,ref}} + \frac{\eta_Q}{\eta_{Q,ref}}}$$

Erläuterung der Abkürzungen

- E_Q die auf die in gekoppelter Erzeugung von Wärme entfallende Emissionsmenge in Tonnen Kohlendioxid-Äquivalente oder die auf die in gekoppelter Erzeugung von Wärme entfallenden Stoffströme, bezogen auf ein Zuteilungselement;
- η_Q Wirkungsgrad der Wärmeerzeugung in gekoppelter Wärmeproduktion;
- $\eta_{Q,ref}$ Referenzwirkungsgrad der Wärmeerzeugung in gekoppelter Wärmeproduktion;
- η_{el} Wirkungsgrad der Stromproduktion in gekoppelter Stromerzeugung;
- $\eta_{el,ref}$ Referenzwirkungsgrad der Stromproduktion in gekoppelter Stromerzeugung;
- E_{KWK} die auf die in gekoppelter Erzeugung von elektrischer und thermischer Energie entfallende Emissionsmenge in Tonnen Kohlendioxid-Äquivalente oder die auf die in gekoppelter Erzeugung von elektrischer und thermischer Energie entfallenden Stoffströme.

2. Zur Anwendung der Formel nach Nummer 1 sind die Wirkungsgrade für die Strom- und Wärmeproduktion entweder aus den Auslegungsparametern der Anlage anzugeben oder durch verifizierte Messungen zu ermitteln; alternativ zur Angabe der Wirkungsgrade können auch die Nutzungsgrade angegeben werden.

Für die Ermittlung der Wirkungsgrade durch verifizierte Messungen sind folgende Formeln maßgeblich:

$$\eta_Q = \frac{Q_W}{Q_{Br}} \quad \text{bzw.} \quad \eta_{el} = \frac{Q_{el}}{Q_{Br}}$$

Erläuterung der Abkürzungen

- Q_W die auf die in gekoppelter Erzeugung von elektrischer und thermischer Energie entfallende Wärmemenge, ausgedrückt in Gigajoule;
- Q_{Br} die für die gekoppelte Erzeugung von elektrischer und thermischer Energie benötigte Brennstoffmenge, ausgedrückt in Gigajoule;
- Q_{el} die auf die in gekoppelter Erzeugung von elektrischer und thermischer Energie entfallende Strommenge, ausgedrückt in Gigajoule.

Sofern diese Angaben nicht vorliegen oder nicht ermittelt werden können, ist für η_Q ein Wert von 0,7, für η_{el} ein Wert von 0,525 anzunehmen.

3. Zur Anwendung der Formel nach Nummer 1 gelten für $\eta_{Q,ref}$ und $\eta_{el,ref}$ die folgenden Referenzwirkungsgrad-Werte der getrennten Strom- und Wärmeerzeugung:

	Steinkohle, Koks und sonstige feste Brennstoffe	Braunkohle, Braunkohlebriketts	Gasöl, Heizöl, Flüssiggas und sonstige flüssige Brennstoffe	Erdgas und weitere gasförmige Brennstoffe
Strom	44,2 %	41,8 %	44,2 %	52,5 %
Wärme	88 %	86 %	89 %	90 %

Werden in einem Zuteilungselement mehrere Brennstoffe eingesetzt, so ist ein Mischwert für den Referenzwirkungsgrad auf Basis einer Gewichtung nach Brennstoffenergie zu bilden.

4. Zusätzliche Angaben im Zuteilungsantrag

Soweit Regelungen dieser Verordnung auf diesen Teil des Anhangs 1 verweisen, sind im Zuteilungsantrag folgende Angaben zu den Verbrennungseinheiten der Anlage zusätzlich erforderlich:

- a) die Bezeichnung der Verbrennungseinheit,
- b) die Feuerungswärmeleistung zum Zeitpunkt der Antragstellung,
- c) die zugehörigen Zuteilungselemente,
- d) Veränderungen der Angaben zu den Buchstaben a bis c in den Kalenderjahren 2005 bis 2010.

Anhang 2

(zu § 7 Absatz 3)

Anforderungen an die sachverständigen Stellen und die Prüfung**Teil 1****Anforderungen an die sachverständigen Stellen**

Die sachverständige Stelle muss vom Anlagenbetreiber unabhängig sein, ihre Aufgabe objektiv und unparteiisch ausführen und vertraut sein mit

1. den für die zu prüfenden Tätigkeiten relevanten Rechts- und Verwaltungsvorschriften, insbesondere mit der Richtlinie 2003/87/EG, den Monitoring-Leitlinien, den einheitlichen EU-Zuteilungsregeln, dem Treibhausgas-Emissionshandelsgesetz, der Datenerhebungsverordnung 2020 sowie dieser Verordnung und den einschlägigen Normen;
2. dem Zustandekommen aller Informationen über die einzelnen Parameter und Emissionsquellen in der Anlage, insbesondere im Hinblick auf Erfassung, messtechnische Erhebung, Berechnung und Übermittlung von Daten.

Teil 2**Anforderungen an die Prüfung****I. Allgemeine Grundsätze**

1. Planung und Durchführung der Prüfung müssen unter Beachtung professioneller Skepsis erfolgen und insbesondere solche Umstände berücksichtigen, die zu wesentlichen Fehlern und Falschangaben der vorgelegten Informationen und Daten führen könnten.
2. Im Rahmen des Verifizierungsverfahrens dürfen vom Anlagenbetreiber mitgeteilte Parameter und Daten nur validiert werden, wenn sie mit einem hohen Grad an Sicherheit bestimmt werden konnten. Zur Gewährleistung eines hohen Grades an Sicherheit muss die sachverständige Stelle bei der Prüfung der vom Anlagenbetreiber vorgelegten Nachweise zur Überzeugung gelangen, dass
 - a) die mitgeteilten Parameter und Daten zuverlässig und schlüssig sind,
 - b) die Daten in Übereinstimmung mit den geltenden Normen, Leitlinien und wissenschaftlichen Standards erhoben worden sind und
 - c) die einschlägigen Aufzeichnungen und Dokumentationen der Anlage vollständig und schlüssig sind.
3. Die sachverständige Stelle erhält Zugang zu allen Standorten und zu allen Informationen, die mit dem Gegenstand der Prüfung in Zusammenhang stehen.

II. Methodik

1. Die Prüfung basiert auf einer strategischen Analyse aller Tätigkeiten, die in der Anlage durchgeführt werden. Dazu verschafft sich die sachverständige Stelle insbesondere ein vollständiges und detailliertes Verständnis sämtlicher relevanter Tätigkeiten und ihrer Bedeutung für die Zuteilung.
2. Bei der Prüfung sind sämtliche relevanten Informationen der Emissionsgenehmigung, der immissionsschutzrechtlichen Genehmigung oder sonstiger Betriebsgenehmigungen zu berücksichtigen. Dies gilt insbesondere auch hinsichtlich der Bewertung der installierten Anfangskapazität von Zuteilungselementen.
3. Im Rahmen einer Risikoanalyse sind die inhärenten Risiken und die Kontrollrisiken, die sich jeweils aus dem Umfang und der Komplexität der Tätigkeiten des Anlagenbetreibers und den Zuteilungsparametern ergeben und zu wesentlichen Falschangaben führen könnten, sowie die Entdeckungsrisiken zu untersuchen und zu bewerten. Basierend auf den Ergebnissen der strategischen Analyse und der Risikoanalyse ist der Prüfplan aufzustellen.
4. Für die Prüfung ist sowohl eine technische Vor-Ort-Besichtigung der Anlage als auch eine Vor-Ort-Einsichtnahme in Nachweise und Belege erforderlich, um das Funktionieren von Zählern und Überwachungssystemen zu kontrollieren, Interviews durchzuführen, Stichproben und hinreichende Informationen zu erheben sowie Belege zu überprüfen. Die sachverständige Stelle kann auf eine Vor-Ort-Besichtigung verzichten, soweit die in Satz 1 genannten Umstände bereits Gegenstand einer nicht länger als zwei Jahre zurückliegenden Vor-Ort-Überprüfung durch die sachverständige Stelle waren.
5. Bei der Umsetzung des Prüfplans sind anhand der vorgesehenen Probenahmeverfahren, Durchgangstests, Dokumentenprüfungen, Analyseverfahren und Datenprüfungen sämtliche Daten zu erheben und Informationen einzuholen, auf die das spätere Prüfgutachten gestützt wird.
6. Die sachverständige Stelle fordert den Anlagenbetreiber auf, alle fehlenden Daten oder fehlende Teile des Prüfpfads zu vervollständigen, Abweichungen bei den Parametern oder Emissionsdaten zu erklären sowie Berechnungen erneut durchzuführen oder mitgeteilte Daten anzupassen.
7. Der Sachverständige hat wesentliche Prüftätigkeiten selbst auszuführen. Soweit er Hilfstätigkeiten delegiert, hat er dies in seinem externen Prüfbericht zu vermerken.

III. Bericht

1. Die sachverständige Stelle erstellt einen internen Prüfbericht, in dem dokumentiert und nachgewiesen wird, dass die strategische Analyse, die Risikoanalyse und der Prüfplan vollständig durchgeführt und umgesetzt wurden. Der interne Prüfbericht muss hinreichende Informationen zu den tragenden Erwägungen des Prüfgutachtens enthalten. Der interne Prüfbericht dient auch dazu, der zuständigen Behörde und der Aufsichtsbehörde eine etwaige Bewertung der Prüfung zu erleichtern.
2. Die Entscheidung, ob die mitgeteilten Parameter wesentliche Falschangaben enthalten oder irgendwelche anderen Fragen offengeblieben sind, die für das Prüfgutachten von Belang sind, ist auf der Grundlage der Ergebnisse und Feststellungen des internen Prüfberichts zu treffen.
3. Prüfmethode, Feststellungen und Prüfgutachten sind in einem externen Prüfbericht zusammenzufassen, welcher durch den Betreiber zusammen mit dem Zuteilungsantrag an die zuständige Behörde übermittelt wird. Der externe Prüfbericht muss in nachvollziehbarer Weise Inhalt und Ergebnis der Prüfung erkennen lassen. Er muss Angaben zu sämtlichen Feldern enthalten, die in der elektronischen Formatvorlage zur Ausfüllung durch die sachverständige Stelle vorgesehen sind. Im elektronischen Format sind die jeweils zutreffenden Prüfvermerke auszuwählen. Hat die sachverständige Stelle in den Antragsangaben Fehler oder Abweichungen von den rechtlichen Anforderungen festgestellt, so muss sie im externen Prüfbericht darauf hinweisen und erläutern, warum sie das Testat trotzdem erteilen konnte. Soweit eine Überprüfung nicht oder nur bedingt möglich ist, ist im externen Prüfbericht zu vermerken, inwieweit der Nachweis geführt werden konnte. Es ist zu begründen, warum die eingeschränkte Prüfbarkeit der Erteilung des Testats nicht entgegenstand.

**Berichtigung
des Gesetzes zur Anpassung der Vorschriften über den Wertersatz
bei Widerruf von Fernabsatzverträgen und über verbundene Verträge**

Vom 12. September 2011

Das Gesetz zur Anpassung der Vorschriften über den Wertersatz bei Widerruf von Fernabsatzverträgen und über verbundene Verträge vom 27. Juli 2011 (BGBl. I S. 1600) ist wie folgt zu berichtigen:

Artikel 2 Nummer 3 Buchstabe b ist wie folgt zu fassen:

„b) § 12 Absatz 1 wird wie folgt gefasst:

„(1) Die §§ 1 bis 11 gelten entsprechend für die in § 506 Absatz 1 des Bürgerlichen Gesetzbuchs bezeichneten Verträge über entgeltliche Finanzierungshilfen. Bei diesen Verträgen oder Verbraucherdarlehensverträgen, die mit einem anderen Vertrag gemäß § 358 des Bürgerlichen Gesetzbuchs verbunden sind oder in denen eine Ware oder Leistung gemäß § 359a Absatz 1 des Bürgerlichen Gesetzbuchs angegeben ist, muss enthalten:

1. die vorvertragliche Information, auch in den Fällen des § 5, den Gegenstand und den Barzahlungspreis,
2. der Vertrag
 - a) den Gegenstand und den Barzahlungspreis sowie
 - b) Informationen über die sich aus den §§ 358 und 359 des Bürgerlichen Gesetzbuchs ergebenden Rechte und über die Bedingungen für die Ausübung dieser Rechte.

Enthält der Verbraucherdarlehensvertrag eine Vertragsklausel in hervorgehobener und deutlich gestalteter Form, die dem Muster in Anlage 6 entspricht, genügt diese bei verbundenen Verträgen sowie Geschäften gemäß § 359a Absatz 1 des Bürgerlichen Gesetzbuchs den in Satz 2 Nummer 2 Buchstabe b gestellten Anforderungen. Dies gilt bis zum Ablauf des 4. November 2011 auch bei entsprechender Verwendung dieses Musters in der Fassung des Gesetzes zur Einführung einer Musterwiderrufsinformation für Verbraucherdarlehensverträge, zur Änderung der Vorschriften über das Widerrufsrecht bei Verbraucherdarlehensverträgen und zur Änderung des Darlehensvermittlungsrechts vom 24. Juli 2010 (BGBl. I S. 977). Bei Verträgen über eine entgeltliche Finanzierungshilfe treten diese Rechtsfolgen nur ein, wenn die Informationen dem im Einzelfall vorliegenden Vertragstyp angepasst sind. Der Darlehensgeber darf unter Beachtung von Satz 3 in Format und Schriftgröße von dem Muster abweichen.“

Berlin, den 12. September 2011

Bundesministerium der Justiz
Im Auftrag
Barbara Leier

Hinweis auf von Bundesrecht abweichendes Landesrecht

Nachstehend wird der Hinweis des Landes Sachsen-Anhalt auf von Bundesrecht nach Artikel 72 Absatz 3 Satz 1, Artikel 84 Absatz 1 Satz 2, Artikel 125b Absatz 1 Satz 3 oder Artikel 125b Absatz 2 des Grundgesetzes abweichendes Landesrecht mitgeteilt:

Bundesrecht, von dem abgewichen wird	Abweichendes Landesrecht
Gesetz/Verordnung (ggf. Einzelschrift)	a) Gesetz/Verordnung (ggf. Einzelschrift) b) Fundstelle c) Rechtsgrundlage der Abweichung d) Tag des Inkrafttretens

§ 10 Absatz 3 des Bundesjagdgesetzes in der Fassung der Bekanntmachung vom 29. September 1976 (BGBl. I S. 2849)

- a) § 14 Abs. 5 des Landesjagdgesetzes für Sachsen-Anhalt vom 23. Juli 1991 (GVBl. LSA S. 186), zuletzt geändert durch Artikel 1 des Gesetzes vom 18. Januar 2011 (GVBl. LSA S. 6)
- b) Artikel 1 Nr. 11 Buchst. c des Gesetzes vom 18. Januar 2011 (GVBl. LSA S. 6)
- c) Artikel 72 Absatz 3 Satz 1 Nummer 1 in Verbindung mit Artikel 125b Absatz 1 Satz 3 des Grundgesetzes
- d) 1. Februar 2011

§ 21 Absatz 2 Satz 1 des Bundesjagdgesetzes in der Fassung der Bekanntmachung vom 29. September 1976 (BGBl. I S. 2849)

- a) § 26 Abs. 1 Satz 2 des Landesjagdgesetzes für Sachsen-Anhalt vom 23. Juli 1991 (GVBl. LSA S. 186), zuletzt geändert durch Artikel 1 des Gesetzes vom 18. Januar 2011 (GVBl. LSA S. 6)
- b) Artikel 1 Nr. 18 des Gesetzes vom 18. Januar 2011 (GVBl. LSA S. 6)
- c) Artikel 72 Absatz 3 Satz 1 Nummer 1 in Verbindung mit Artikel 125b Absatz 1 Satz 3 des Grundgesetzes
- d) 1. Februar 2011

§ 21 Absatz 2 Satz 1 des Bundesjagdgesetzes in der Fassung der Bekanntmachung vom 29. September 1976 (BGBl. I S. 2849)

- a) § 26 Abs. 9 des Landesjagdgesetzes für Sachsen-Anhalt vom 23. Juli 1991 (GVBl. LSA S. 186), zuletzt geändert durch Artikel 1 des Gesetzes vom 18. Januar 2011 (GVBl. LSA S. 6)
- b) Artikel 1 Nr. 18 des Gesetzes vom 18. Januar 2011 (GVBl. LSA S. 6)
- c) Artikel 72 Absatz 3 Satz 1 Nummer 1 in Verbindung mit Artikel 125b Absatz 1 Satz 3 des Grundgesetzes
- d) 1. Februar 2011

§ 22 Absatz 1 Satz 1 des Bundesjagdgesetzes in der Fassung der Bekanntmachung vom 29. September 1976 (BGBl. I S. 2849)

- a) § 27 Abs. 1 Nr. 4 des Landesjagdgesetzes für Sachsen-Anhalt vom 23. Juli 1991 (GVBl. LSA S. 186), zuletzt geändert durch Artikel 1 des Gesetzes vom 18. Januar 2011 (GVBl. LSA S. 6)
- b) Artikel 1 Nr. 21 des Gesetzes vom 18. Januar 2011 (GVBl. LSA S. 6)
- c) Artikel 72 Absatz 3 Satz 1 Nummer 1 in Verbindung mit Artikel 125b Absatz 1 Satz 3 des Grundgesetzes
- d) 1. Februar 2011

Herausgeber: Bundesministerium der Justiz
 Postanschrift: 11015 Berlin
 Hausanschrift: Mohrenstraße 37, 10117 Berlin
 Telefon: (0 30) 18 580-0

Redaktion: Bundesamt für Justiz
 Schriftleitungen des Bundesgesetzblatts Teil I und Teil II
 Postanschrift: 53094 Bonn
 Hausanschrift: Adenauerallee 99 – 103, 53113 Bonn
 Telefon: (02 28) 99 410-40

Verlag: Bundesanzeiger Verlagsges.mBH.
 Postanschrift: Postfach 10 05 34, 50445 Köln
 Hausanschrift: Amsterdamer Str. 192, 50735 Köln
 Telefon: (02 21) 9 76 68-0

Satz, Druck und buchbinderische Verarbeitung: M. DuMont Schauberg, Köln

Bundesgesetzblatt Teil I enthält Gesetze sowie Verordnungen und sonstige Bekanntmachungen von wesentlicher Bedeutung, soweit sie nicht im Bundesgesetzblatt Teil II zu veröffentlichen sind.

Bundesgesetzblatt Teil II enthält

a) völkerrechtliche Übereinkünfte und die zu ihrer Inkraftsetzung oder Durchsetzung erlassenen Rechtsvorschriften sowie damit zusammenhängende Bekanntmachungen,

b) Zolltarifvorschriften.

Laufender Bezug nur im Verlagsabonnement. Postanschrift für Abonnementbestellungen sowie Bestellungen bereits erschienener Ausgaben:
 Bundesanzeiger Verlagsges.mBH., Postfach 10 05 34, 50445 Köln
 Telefon: (02 21) 9 76 68-2 82, Telefax: (02 21) 9 76 68-2 78
 E-Mail: bgbl@bundesanzeiger.de
 Internet: www.bundesgesetzblatt.de bzw. www.bgbl.de

Bezugspreis für Teil I und Teil II halbjährlich im Abonnement je 45,00 €.

Bezugspreis dieser Ausgabe: 6,65 € (5,60 € zuzüglich 1,05 € Versandkosten). Im Bezugspreis ist die Mehrwertsteuer enthalten; der angewandte Steuersatz beträgt 7 %.

ISSN 0341-1095

Bundesanzeiger Verlagsges.mBH. · Postfach 10 05 34 · 50445 Köln
Postvertriebsstück · Deutsche Post AG · G 5702 · Entgelt bezahlt

Bundesrecht, von dem abgewichen wird	Abweichendes Landesrecht
Gesetz/Verordnung (ggf. Einzelschrift)	a) Gesetz/Verordnung (ggf. Einzelschrift) b) Fundstelle c) Rechtsgrundlage der Abweichung d) Tag des Inkrafttretens

- § 28 Absatz 2 des Bundesjagdgesetzes in der Fassung der Bekanntmachung vom 29. September 1976 (BGBl. I S. 2849)
- a) § 2 Abs. 2 des Landesjagdgesetzes für Sachsen-Anhalt vom 23. Juli 1991 (GVBl. LSA S. 186), zuletzt geändert durch Artikel 1 des Gesetzes vom 18. Januar 2011 (GVBl. LSA S. 6)
- b) Artikel 1 Nr. 21 des Gesetzes vom 18. Januar 2011 (GVBl. LSA S. 6)
- c) Artikel 72 Absatz 3 Satz 1 Nummer 1 in Verbindung mit Artikel 125b Absatz 1 Satz 3 des Grundgesetzes
- d) 1. Februar 2011